VRAKUNSKÉ NOVINY

mesačník mestskej časti Bratislava – Vrakuňa

Ročník III • apríl 2014 • nepredajné

Nový dom smútku?

(str. 15)

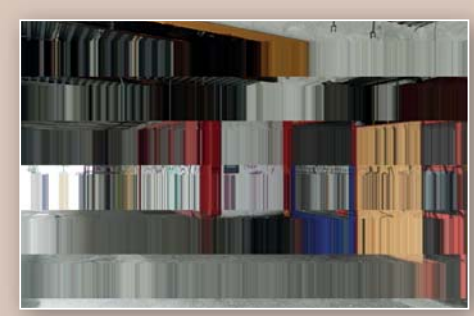

Vandalizmus – často skloňované slovo *(str. 8)*

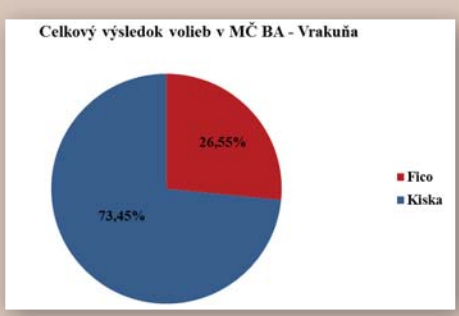

Voľby prezidenta v číslach *(str. 4 – 5)*

Schloss Hof – tip na výlet *(str. 15)*

Milí Vrakunčania,

keď má človek zdravie a pohodu, berie to ako samozrejmosť. Zrazu stretnete v nemocnici ľudí, ktorí týmito samozrejmosťami pre svoj hendikep nedisponujú. Aj mňa pripútalo na lôžko zranené koleno. Bezohľadnosť vodiča, ktorý nosí dieťa do škôlky spôsobila, že som sa ocitla pod jeho autom. Ani len nezastavil, aby sa presvedčil či vôbec žijem. Je smutné, koľko nevšímavosti, ľahostajnosti a arogancie zaplavuje naše správanie. Dlho som toho vodiča nevidela, až zrazu, idúc s mojou kolegyňou, takmer po roku sa znova objavil. Zranené koleno mi museli celé vymeniť. Zvykám si žiť s tým umelým. A hoci sa na Kramároch snažili ako mohli, pre mňa je to koleno umelé, zdá sa mi, že je veľké a čo je smutné – stále ma bolí. 36 štichov je veľká rana. No čo, povedala som si, už máš svoje roky, minisukne nosiť nebudeš, zmier sa s tým a ďakuj Bohu za to, že ťa neprešiel tak, že ťa mohol ešte viac dokaličiť. A už sa netrápim ani tým, že slušnosť a ľudskosť sa vytráca všade. V autobuse, kde si prví posadajú naši rómski spoluobčania, hoci vedľa stojí 80-ročná pani. Kúsok od nich je pani učiteľka zo školy na Bieloruskej ulici a aj tá mlčí. Asi preto, že by ju naša sediaca mládež počastovala oplzlosťami.

DOKEDY BUDEME MLČAŤ MY SLUŠNÍ ĽUDIA?

Mgr. Ľudmila Lacková
Starostka

4 otázky na nového poslanca

Ing. Milan Šindler
Vyštudoval na SPŠ Elektrotechnickej Zochova v Bratislave v roku 1978 a SVŠT Elektrofakulte v roku 1983, od 1983 do 2005 pracoval v EZ Elektrosystémy Bratislava, postupne od robotníckeho zaradenia po predsedu predstavenstva. Od roku 2005 pracuje v spoločnosti Profielektro ako konateľ. V rokoch 2006 až 2010 bol poslancom MČ Vrakuna za pravicovú koalíciu. Od roku 2010 je poslancom mestského zastupiteľstva, od marca 2014 znovu ako 1 náhradník aj poslancom zastupiteľstva mestskej časti. Spolu s manželkou a štyrmi deťmi žije v Bratislave.

Čo si myslíte, že je potrebné vo Vrakuni riešiť?
V komunálnych voľbách v roku 2010 som kandidoval v pravicovej koalícii do mestského i miestneho zastupiteľstva Vrakuňa. Voľby pre mňa dopadli tak, že som bol zvolený do mestského zastupiteľstva a do zastupiteľstva Vrakune som zostal prvý pod čiarou ako prvý náhradník. Dňa 4. 3. 2014 som sa stal poslancom i v mestskej časti Vrakuňa do konca volebného obdobia, teda do novembra 2014.

Za toto mesačné obdobie som ako člen komisie územného rozvoja požiadal predložiť na rokovanie zastupiteľstva správu o rozsahu a stave nebezbečnej skládky chemického odpadu z čias CHZJD v blízkosti Vrakunského lesíka. Ako predseda Dozornej rady BVS som bol nedávno informovaný o existencii tejto nebezpečnej skladky v katastri Vrakune, ktorá už po 50 rokoch presakuje do pôdy a zamoruje podzemné vody smerom na Žitný ostrov. Tento podzemný nebezpečný chemický mrak už zaznamenali merania mimo nášho katastra. Myslím, že situácia je mimoriadne vážna a miestne zastupiteľstvo neodkladne požiada o urýchlené riešenie príslušné štátne orgány. O riešení situácie budeme priebežne informovať.

Ďalej na najbližšom zasadnutí zastupiteľstva budem žiadať úradníkov, poslancov a starostku MČ o hľadanie dodatočných finančných zdrojov na urýchlenú rekonštrukciu toaliet na I. stupni v ZŠ Rajčianska a ZŠ Žitavská, ktoré sú po 40 rokoch v katastrofálnom stave. Horizontálne a vertikálne liatinové rozvody vo WC sú netesné, odpad cez netesnosti v týchto rozvodoch presakuje do stien a podláh, čo spôsobuje smrad a predstavuje pre naše deti zdravotné nebezpečenstvo. Na ZŠ Rajčiansku chodí za 20 rokov moje štvrté dieťa, druháčik Milanko, ktorý školské WC nemôže zniesť. Dúfam, že všetci zainteresovaní majú záujem, aby naše deti mali príjemné školské prostredie a nájde sa prijateľné riešenie.

Ktoré zo svojich schopností a skúseností chcete využiť pri svojom mandáte?
Myslím, že doterajšie skúsenosti z riadenia a dozorovania výrobných spoločností, 4-ročný mandát poslanca v MČ do roku 2010 i aktuálne v mestskom zastupiteľstve mi umožňuje vidieť komplexne situáciu v riadení mesta i v mestkej časti. Tieto vedomosti a skúsenosti budem prenášať do diskusií a hlasovaní na zastupiteľstvách Vrakuňa.

Aká je Vaša predstava o ideálne fungujúcom zastupiteľstve?
Po 4 rokoch v zastupiteľstve MČ Vrakuna som prijal mandát poslanca Hlavného mesta Bratislava. Očakával som bezchybné a hladké fungovanie Magistrátu, ako výkladnú skriňu Slovenska. No fungovanie tejto vyše „500-člennej fabriky na vyjadrenia, správy a stanoviská“ má podľa mojich doterajších skúseností poslanca ešte veľké rezervy, najviac v nedodržiavaní termínov pre našich občanov a organizácie, v evidencii majetku, pozemkov, pohľadávok, nájomných a kúpnopredajných zmlúv...

Aké sú Vaše priania?
V rodinnom živote by som si prial, aby sme sa koncom mája šťastne dočkali u Martinky druhého vnúčika, Mariankine úspechy v právnickej praxi, úspešné doštudovanie syna Mareka na elektrofakulte, no hlavne z najmladšieho Milanka vychovať dobrého človeka. Urobil nám pred týždňom veľkú radosť, v recitácii poézie získal 1. miesto v triednom aj v školskom kole a ďalej reprezentoval svoju školu v Ružinove. V práci by som si prial mnoho spokojných klientov a dosť práce pre našich zamestnancov.

Stretnutie prednostov miestnych samospráv

Asociácia prednostov úradov miestnej samosprávy SR má vďaka úspešnému projektu za sebou historicky najväčšie podujatie – Odbornú konferenciu „Miestna demokracia“ a Snem ASÚMS SR. Zúčastnili sa na nich i prednosta Ing. Vladimír Mráz, Mgr. Dagmar Bošanská a Pavel Drozd.

9. až 11. apríla 2014 hotel Permon v Podbanskom vítal medzinárodnú účasť, vrátane významných predstaviteľov štátnej správy, partnerských organizácií i verejnosti. Celkový počet účastníkov dosiahol počet 267 osôb. Okrem tradičnej agendy, akou je schvaľovanie správy o činnosti za uplynulý rok či pláne aktivít na tento rok, sa účastníci oboznámili a schválili projekt manažérskeho vzdelávania. V mimoriadne bohatej odbornej konferencii na tému „Miestna demokracia“ vystúpil celý rad odborníkov z firiem, spolupracujúcich so samosprávou na Slovensku, ako aj hostí, reprezentujúcich štátne orgány.

Ďalšie časti odbornej konferencie priniesli množstvo zaujímavých prezentácií, v ktorých odborníci informovali účastníkov stretnutia o nových možnostiach efektívnejšieho výkonu úloh samosprávy. Týkali sa nových prvkov informačných systémoch, využívania elektronických dát, dokumentov či zakladania zelene, energetiky či optimalizácie nákladov obcí a miest pri spotrebe elektrickej energie.

Mgr. Dagmar Bošanská

INFORMÁCIA
o čase a mieste konania volieb do Európskeho parlamentu, ktoré sa konajú dňa 24. 05. 2014

Mestská časť Bratislava – Vrakuňa

podľa zákona 331/2003 Z. z. o voľbách do Európskeho parlamentu v znení neskorších predpisov právo voliť do Európskeho parlamentu na území Slovenskej republiky majú aj občania iných členských štátov Európskej únie, ktorí spĺňajú nasledovné podmienky:

- najneskôr v deň volieb dovŕšili 18 rokov veku
- majú povolený trvalý pobyt na území Slovenskej republiky
- neboli pozbavení volebného práva v členskom štáte Európskej únie, ktorého sú štátnymi občanmi

Mestská časť Bratislava – Vrakuňa oznamuje, že:

1. Voľby do Európskeho parlamentu sa uskutočnia **v sobotu 24.05. 2014 od 07,00 h. do 22,00 h**.
2. Miestom konania volieb do Európskeho parlamentu:

Volebný okrsok č. 1
Volebná miestnosť : **Základná škola Železničná 14**
ulice: Borovicová, Estónska 11-27 (nepárne), Estónska 47,49,51,53, Hlohová, Hradská, Leknová, Majerská, Majoránová, Mostná , Pod gaštanmi, Šíravská, Šípová súpisné č. 14519, 14520, 14521, 14523, 14524, 14711, obyvatelia s trvalým pobytom v Mestskej časti Bratislava – Vrakuňa.

Volebný okrsok č. 2
Volebná miestnosť: **Základná škola Železničná 14**
ulice: Amarelková, Arménska, Čučoriedková, Egrešová, Gagarinová, Horcová, Hrušovská, Ihličnatá, Irisová, Jazmínová, Jesienková, Kalinová, Kosodrevinová, Krokusová, Malodunajská, Maková, Magnoliová, Margarétová, Marhuľová, Osiková, Ostružinová, Palinová, Píniová, Pod agátmi, Podunajská, Ráztočná, Repíková, Rebarborová, Ríbezľová, Skoroceľová, Slnečnicová, Žihľavová.

Volebný okrsok č. 3
Volebná miestnosť: **Základná škola Železničná 14**
ulice: Anízová, Bazalková, Blatúchová, Bodliaková, Brezová, Čakanková, Imelová, Kríková1-4A, Levanduľová, Modricová, Nechtíková, Orgovánová, Orchideová, Platanová, Podbeľová, Podpriehradná, Poľnohospodárska 1-21, Poľnohospodárska 86-117, Prasličková, Priehradná, Rascová, Tymiánová.

Volebný okrsok č. 4
Volebná miestnosť: **Základná škola Železničná 14**
ulice: Bučinová 2- 10, Kríková 5-20.

Volebný okrsok č. 5
Volebná miestnosť: **Základná škola Železničná 14**
ulice: Bučinová 12 – 18, Poľnohospodárska 22 – 51.

Volebný okrsok č. 6
Volebná miestnosť: **Základná škola Železničná 14**
ulice: Jedľová, 1 – 7 (nepárne), Rajecká 9 – 15 (nepárne) Vŕbová.

Volebný okrsok č. 7
Volebná miestnosť: **Základná škola Železničná 14**
ulice: Rajecká 20-40 (párne), Jedľová 2 – 4

Volebný okrsok č. 8
Volebná miestnosť: **Základná škola Železničná 14**
ulice: Jedľová 6 – 8, Rajecká 1-7 (nepárne), Rajecká 2 – 18 (párne)

Volebný okrsok č. 9
Volebná miestnosť: **Základná škola Železničná 14**
ulice: Domašská, Kaméliová, Stavbárska 1 – 38.

Volebný okrsok č. 10
Volebná miestnosť: **Základná škola Železničná 14**
ulice: Stavbárska 40 – 58, Železničná

Volebný okrsok č. 11
Volebná miestnosť: **Základná škola Žitavská 1**
ulice: Bebravská.

Volebný okrsok č. 12
Volebná miestnosť: **Základná škola Žitavská 1**
ulice: Čiližská 6 – 40, Žitavská 8 – 22.

Volebný okrsok č. 13
Volebná miestnosť: **Základná škola Žitavská 1**
ulice: Bodvianska, Čiližská 1-4, Slatinská 28-36 (párne).

Volebný okrsok č. 14
Volebná miestnosť: **Základná škola Žitavská 1**
ulice: Slatinská 2 – 26 (párne), Vážska

Volebný okrsok č. 15
Volebná miestnosť: **Základná škola Rajčianska 3**
ulice: Toryská.

Volebný okrsok č. 16
Volebná miestnosť: **Základná škola Rajčianska 3**
ulice: Rajčianska 2 – 10, Toplianska.

Volebný okrsok č. 17
Volebná miestnosť: **Základná škola Rajčianska 3**
ulice: Čiernovodská, Dvojkrížna, Rajčianska 32-46.

Volebný okrsok č. 18
Volebná miestnosť: **Základná škola Rajčianska 3**
ulice: Hnilecká, Kazanská 41, Rajčianska 12-28, Slatinská 3-11 (nepárne), Žitavská 1-6.

Voľby prezidenta v číslach

V rámci II. kola prezidentských volieb bolo v Mestskej časti Bratislava – Vrakuňa zriadených 18 volebných okrskov:

Volebný okrsok č.	Zoznam ulíc
1	Borovicová, Estónska 11 – 27 (nepárne), Estónska 47,49,51,53, Hlohová, Hradská, Leknová, Majerská, Majoránová, Mostná, Pod gaštanmi, Šíravská, Šípová
2	Amarelková, Arménska, Čučoriedková, Egrešová Gagarinová, Horcová, Hrušovská, Ihličnatá, Irisová, Jasmínová, Jesienková, Kalinová, Kosodrevinová, Krokusová, Malodunajská, Maková, Magnoliová, Margarétová, Marhuľová, Osiková, Ostružinová, Palinová, Píniová, Pod agátmi, Podunajská, Ráztočná, Repíková, Rebarborová, Ríbezľová, Skoroceľová, Slnečnicová, Žihľavová
3	Anízová, Bazalková, Blatúchová, Bodliaková, Brezová, Čakanková, Imelová, Kríková 1 – 4A, Levanduľová, Modricová, Nechtíková, Orgovánová, Orchideová, Platanová, Podbeľová, Podpriehradná, Poľnohospodárska 1 – 21, Poľnohospodárska 86 – 117, Prasličková, Priehradná, Rascová, Tymiánová
4	Bučinová 2 – 10, Kríková 5 – 20
5	Bučinová 12 – 18, Poľnohospodárska 22 – 51
6	Jedľová 1 – 7 (nepárne), Rajecká 9 – 15 (nepárne), Vŕbová
7	Rajecká 20 – 40 (párne), Jedľová 2 – 4
8	Jedľová 6 – 8, Rajecká 1 – 7 (nepárne), Rajecká 2 – 18 (párne)
9	Domašská, Kaméliová, Stavbárska 1 – 38
10	Stavbárska 40 – 58, Železničná
11	Bebravská
12	Čiližská 6 – 40, Žitavská 8 – 22
13	Čiližská 1 – 4, Slatinská 28 – 36 (párne)
14	Slatinská 2 – 26 (párne), Vážska
15	Toryská
16	Rajčianska 2 – 10, Toplianska
17	Čiernovodská, Dvojkrížna, Rajčianska 32 – 46
18	Hnilecká, Kazanská 41, Rajčianska 12 – 28, Slatinská 3 – 11 (nepárne), Žitavská 1 – 6

Volebná štatistika:

Prezidentské voľby 2014 – II. kolo								
Okrsky					Kandidáti			
č.	Oprávnení voliči	Vydané obálky	Platné hlasy	Voličská účasť	Fico		Kiska	
					Hlasy	Zisk	Hlasy	Zisk
1	1 352	740	738	54,73%	155	21,00%	583	79,00%
2	1 170	763	760	65,21%	127	16,71%	633	83,29%
3	1 086	721	718	66,39%	108	15,04%	610	84,96%
4	969	516	504	53,25%	137	27,18%	367	72,82%
5	881	442	433	50,17%	114	26,33%	319	73,67%
6	1 013	562	557	55,48%	143	25,67%	414	74,33%
7	918	426	418	46,41%	92	22,01%	326	77,99%
8	933	537	533	57,56%	140	26,27%	393	73,73%
9	923	304	301	32,94%	90	29,90%	211	70,10%
10	909	277	272	30,47%	73	26,84%	199	73,16%
11	968	516	514	53,31%	132	25,68%	382	74,32%
12	822	472	471	57,42%	176	37,37%	295	62,63%
13	632	339	336	53,64%	110	32,74%	226	67,26%
14	859	491	487	57,16%	151	31,01%	336	68,99%
15	787	478	470	60,74%	145	30,85%	325	69,15%
16	824	437	434	53,03%	163	37,56%	271	62,44%
17	1 020	584	580	57,25%	190	32,76%	390	67,24%
18	769	401	401	52,15%	124	30,92%	277	69,08%
Vr.	16 835	9 006	8 927	53,50%	2 370	26,55%	6 557	73,45%
BA	390 118	232 881	230 573	50,48%	59 572	25,84%	171 001	74,16%
SR	4 406 261	2 224 382	2 200 906	49,95%	893 841	40,61%	1 307 065	59,39%

Vr. = Vrakuňa celkovo; BA = Bratislava; SR = Slovenská republika

Zdroj: Štatistický úrad SR

Volebná účasť: (Vydané obálky / Oprávnení voliči * 100) v %

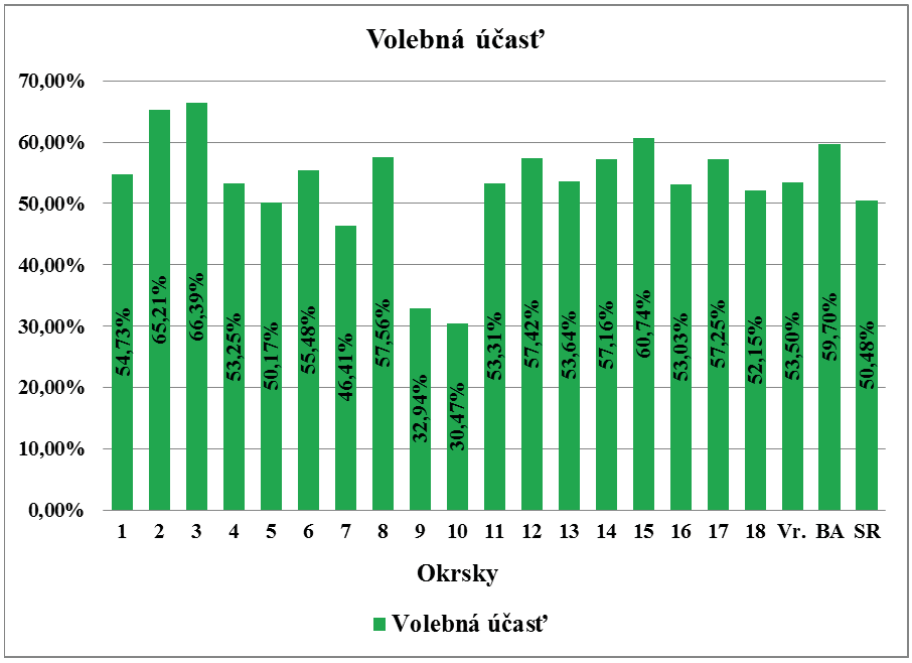

Účasť v rozmedzí 30,47 – 66,39%
Priemerná vo Vrakuni: 53,50%
Priemerná v Bratislave: 59,70%
Priemerná v SR: 50,48%
Najvyššia vo Vrakuni:
3 okrsky viac ako Bratislava:
3. – 66,39 %
2. – 65,21 %
15. – 60,74 %
Najnižšia vo Vrakuni:
3 okrsky pod celoslovenským priemerom:
10 – 30,47 %
9 – 32,94 %
7 – 46,41%

Výsledky v jednotlivých okrskoch v rámci Vrakune:

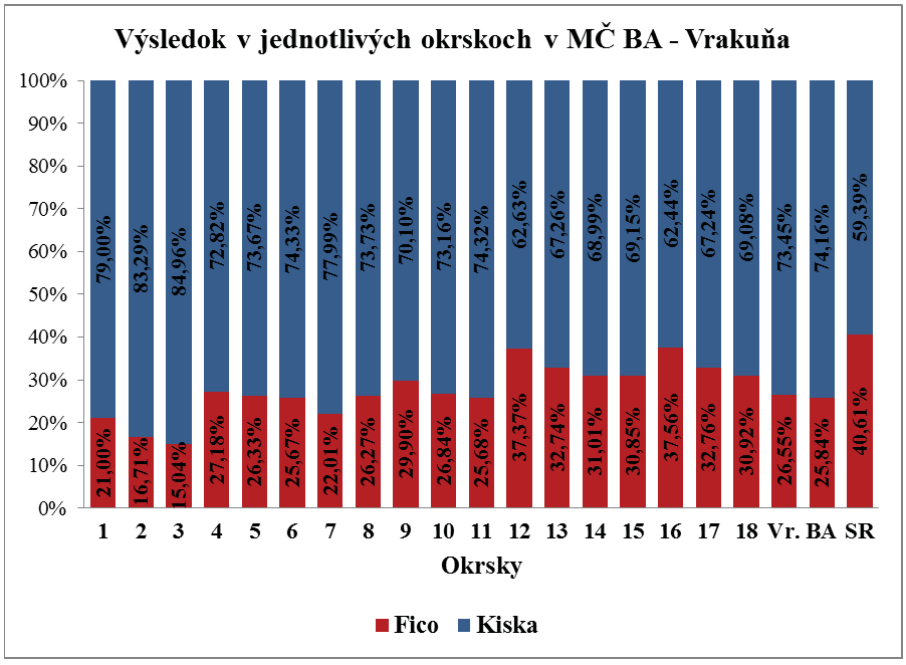

Celkový výsledok volieb vo Vrakuni:
(Ficove resp. Kiskove hlasy / Platné hlasy * 100) v %

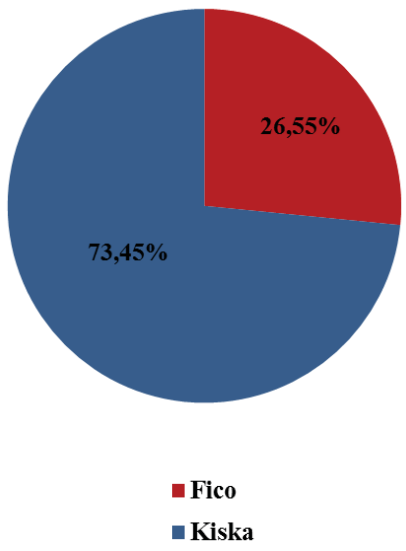

doc. JUDr. Robert Fico CSc.

Priemer vo Vrakuni: 26,55 %
Priemer v Bratislave: 25,84 %
Priemer v SR: 40,61 %
Najvyššia vo Vrakuni:
16. – 37,56 %
12. – 37,37 %
17. – 32,76 % – ani jeden okrsok neprekročil celoslovenský priemer
Najnižšia vo Vrakuni:
6 okrskov pod BA priemerom: najmä
3. – 15,04 %
2. – 16,71 %
1. – 21,00 %

Ing. Andrej Kiska

Priemer vo Vrakuni: 73,45 %
Priemer v Bratislave: 74,16 %
Priemer v SR: 59,39 %
Najvyššia vo Vrakuni:
6 okrskov nad priemerom v BA: najmä
3. – 84,96 %
2. – 83,29 %
1. – 79,00 %
Najnižšia vo Vrakuni: ani jeden pod hodnotou v rámci SR: najmenej:
16. – 62,44 %
12. – 62,63 %
17. – 67,24 %

Bc.Andrej Kövari
Krízové riadenie MÚ

Z rokovania Miestneho zastupiteľstva mestskej časti Bratislava – Vrakuňa

Vrakunskí poslanci sa stretli na riadnom rokovaní zastupiteľstva 14. apríla 2014. Na tomto rokovaní program prerokovaný v odborných komisiach Miestneho zastupiteľstva obsahoval 28 bodov. Z rokovania zastupiteľstva sa ospravedlnil sa 1 poslanec, takže zastupiteľstvo bolo počtom prítomných 14 poslancov uznášaniaschopné.

Jedným z bodov rokovania bola **Správa o výsledkoch práce a činnosti Okrskovej stanice MsP Bratislava Ružinov v Mestskej časti Bratislava Vrakuňa za rok 2013.** Posledné hodnotenie činnosti Okrskovej stanice MsP Bratislava Ružinov do MZ bolo predložené na aprílovom rokovaní MZ v minulom roku za obdobie od 01. 01. 2012 do 31. 12. 2012.

Zo súhrnných štatistických výsledkov pre rok 2013 možno uviesť :

1. Podľa miesta udalosti boli riešené skutky na 403 uliciach, z toho v MČ Vrakuňa na 52 uliciach bolo riešených 967 skutkov, z ktorých bolo 162 priestupkov riešených blokovou pokutou na čiastku 3600 EUR, z toho 45 priestupkov v čiastke 700 EUR bolo riešených na pokutové bloky MiÚ Vrakuňa.
2. Podľa spôsobu zistenia bolo 250 skutkov zistených policajtom, 400 skutkov bolo nahlásených občanom, 278 skutkov bolo nahlásených cez linku „159“, 25-krát bola požiadavka z Policajného zboru a 1 podnet bol z MiÚ Vrakuňa.
3. Podľa udalosti bolo:
   - 468 skutkov vyhodnotených ako nezistený priestupok,
   - 238 skutkov riešených v statickej doprave,
   - 156 skutkov v oblasti verejného poriadku,
   - 29 skutkov za požívanie alkoholu na verejnosti,
   - 12 skutkov za fajčenie na zástavkách MHD,
   - 26 skutkov za voľný pohyb psov,
   - 7 skutkov v ochrane životného prostredia (hlavne vraky),
   - 23 skutkov bolo hlásených inému orgánu (PZ SR, RZP, Sloboda zvierat, MiÚ),
   - 8 skutkov ostatné (proti majetku, spolunažívanie, záverečné hodiny, predaj, dopravné značenie, vylepovanie plagátov).
4. Podľa spôsobu riešenia bol:
   - 468 – krát nezistený priestupok,
   - 234 – krát priestupok riešený napomínaním,
   - 162 – krát priestupok riešený blokovou pokutou,
   - 75 – krát skutok i priestupok odovzdaný inému orgánu,
   - v priebehu roka 2013 bolo v MČ Vrakuňa vykonaných 5 odťahov.

Porovnaním výsledkov s rokom predchádzajúcim možno uviesť, že výsledky boli:

- počet zistených a evidovaných skutkov v hodnotenom období bol nižší o 473 skutkov,
- blokovou pokutou bolo riešených o 56 skutkov menej,
- v blokovom konaní bolo vybraných celkom o 2700 EUR menej,
- nezistených priestupkov bolo menej o 60 skutkov.

Jedným z ďalších bodov prerokovávaných na zastupiteľstve bol **Stav vybavovania žiadostí o vyhradené parkovacie miesta a možnosti rozširovania kapacít parkovacích miest v mestskej časti Bratislava – Vrakuňa.** Z celkového počtu vydaných povolení 701 bolo vydaných 496 fyzickým osobám, 11 právnickým osobám a 160 držiteľom preukazu ŤZP. Plánované príjmy zmysle schváleného rozpočtu na rok 2014 sú vo výške 120 000 EUR. Doterajšie plnenie je vo výške 121 200 EUR.

Akútny nedostatok parkovacích miest núti MČ Vrakuňa neustále hľadať nové možnosti rozširovania kapacít parkovacích miest v mestskej časti. V zmysle uvedeného predkladajúci Ing. Vladimír Mráz navrhuje zvýšenie počtu parkovacích miest viacerými spôsobmi:

1. Čiastočné redukovanie plôch zelene, ktorá je neudržiavaná/zdevastovaná a na ktorej autá sporadicky parkujú (napr. nárožia na Bebravskej).

Zberný dvor Rajčianska

2. Čiastočné redukovanie spevnených plôch (pôvodne športové ihriská) vo vnútroblokoch (napr. asfaltová plocha priľahlá k školskému areálu na Vážskej, vlastník HM), redukovanie zberného dvora druhotných surovín na Železničnej, vlastník HM).
3. Výstavba podzemných garáží vo vnútroblokoch (napr. blok Stavbárska – Poľnohospodárska, vlastník HM, blok Železničná-Bodvianska-Toplianska, vlastník HM, nárožie Toryská-Železničná, vlastník HM).
4. Výstavba garážových domov pozdĺž Dvojkríznej, LV nezaložený (pokračovanie výstavby).
5. Zmena organizácie dopravy (zjednosmernenie ulíc, zmena dopravného značenia). Riešenie je najlacnejšie a najjednoduchšie, zároveň najmenej efektívne.

Nárožie Železničná-Toryská

Uznesením miestneho zastupiteľstva mestskej časti Bratislava – Vrakuňa č. 611/2014 zo dňa 4. 2. 2014 bola zaviazaná Spoločnosť pre rozvoj bývania n. o., Záporožská 5, Bratislava verejnou prezentáciou svojho zámeru výstavby nájomných bytov na Žitavskej ul. k. ú. Vrakuňa. Miestny úrad mal poskytnúť k zorganizovaniu tejto prezentácie potrebnú súčinnosť. Verejná prezentácia sa uskutočnila dňa 12. 3. 2014 o 18:00 hod. v priestoroch Základnej

školy Žitavská. Miestny úrad zabezpečil zverejnenie tejto prezentácie cestou web stránky mestskej časti, úradných tabúľ a členov petičného výboru. Zároveň zabezpečil potrebné technické zabezpečenie a vyhotovenie zvukového záznamu. Na prezentácii sa zúčastnili i poslanci mestskej časti Bratislava – Vrakuňa, prezenčnú listinu zabezpečili zástupcovia petičného výboru.

Po prezentácii zámeru výstavby nájomného bytového domu spoločnosťou SRBB, n. o., vystúpili jednotliví občania so svojimi pripomienkami. Prečítali text petície adresovanej primátorovi hl. m. SR Bratislavy, odpoveď kancelárie primátora na doručenú petíciu. (Konkrétny obsah vystúpení má uložený na zvukovom zázname Miestny úrad Vrakuňa).

Okrem celého radu otázok dotýkajúcich sa technických parametrov výstavby (súlad s územným plánom, riešenie statickej dopravy, odstupových vzdialeností stavieb, koeficientov zelene, svetelných pomerov...), odzneli i pripomienky proti výstavbe, pripomienky k súčasnému nehygienickému a zdraviu a bezpečnosti ohrozujúcemu stavu existujúcej budovy „Žitavy“, avšak i pripomienky k uprednostneniu výstavby objektu občianskej vybavenosti poskytujúceho služby občanov bývajúcich v danej lokalite.

Zástupcovia SRBB n. o. vysvetlili pojem „nájomného bývania“, spôsob jeho financovania zo ŠFRB, ako i nemožnosť zahrnúť do nákladov stavby požiadavku na krytie nákladov spojených s vybudovaním priestorov pre občiansku vybavenosť. Cestou projektanta stavby však prisľúbili zapracovať do projekčného riešenia i návrh na dispozičné umiestnenie nebytových priestorov s občianskou vybavenosťou.

Na základe **Uznesenia č. 643/2014 zo dňa 14. 04. 2014 Miestne zastupiteľstvo mestskej časti Bratislava – Vrakuňa splnomocňu-**

je starostku mestskej časti Bratislava-Vrakuňa v spolupráci s Magistrátom hlavného mesta SR Bratislavy majetkovo – právne usporiadať stavbu, súpisné číslo 5044, evidovanú na LV č. 1517, **splnomocňuje** starostku mestskej časti Bratislava–Vrakuňa poveriť výkonom inžinierskych činností súvisiacich so zabezpečením právoplatného povolenia na odstránenie stavby Spoločnosť pre rozvoj bývania, n. o., Záporožská 5, 851 05 Bratislava ako žiadateľa a odstránením stavby na náklady žiadateľa bez finančnej spoluúčasti mestskej časti Bratislava – Vrakuňa, **splnomocňuje** starostku mestskej časti Bratislava–Vrakuňa Mgr. Ľudmilu Lackovú uzatvoriť so Spoločnosťou pre rozvoj bývania, n. o. Záporožská 5, 851 05 Bratislava, zmluvu o udelení dispozičného práva na prideľovanie – určovanie nájomcov mestskou časťou Bratislava–Vrakuňa, v 50% podiele realizovanej výstavby nájomných bytov na parcelách č. 3605/1 a 3605/2 k. ú. Vrakuňa, **súhlasí** s investičným zámerom výstavby nájomného bytového domu Vrakuňa, Žitavská – Vážska ul., k. ú. Vrakuňa s jedným podzemným podlažím a piatimi nadzemnými podlažiami a ustúpeným šiestym podlažím, s podmienkou prepracovania stavebnej dokumentácie v zmysle odseku B/ tohto uznesenia.

Ďalším z bodov rokovania zastupiteľstva boli **Strategické zásady rozvoja vrakunského lesoparku pre rekreáciu a oddych**. Vypracované boli miestnym úradom mestskej časti Bratislava – Vrakuňa v októbri uplynulého roku a kladú si za cieľ stať sa východiskovým programovým dokumentom, podľa ktorého budú určované a usmerňované budúce činnosti a aktivity uskutočňované v tomto špecifickom prírodnom prostredí. V súlade s uznesením miestneho zastupiteľstva mestskej časti Bratislava – Vrakuňa č. 570/2013, konala sa v čase od novembra 2013 do januára 2014 verejná diskusia, kedy mohli občania vyjadriť k návrhu zásad, zverejnených na webovej stránke mestskej časti, svoje pripomienky, názory a námety pre ďalší postup.

Obyvatelia Vrakune, ktorí sa pripomienkovania zúčastnili, vypracovanie strategického dokumentu privítali, dokument bol hodnotený ako komplexný s vysokou vypovedacou úrovňou a zásady, ktorých obsahom bolo:

- Lokalitu Vrakunského lesíka potvrdiť ako priestor určený pre pešie prechádzky s možnosťou oddychu na lavičkách, rekreačný beh s doplnením zodpovedajúceho mobiliáru pre nenáročné pohybové aktivity v rámci voľných plôch zelene.
- Vzhľadom na malú rozlohu a v záujme zachovania ekologickej stability, nevnášať priveľa rôznorodých aktivít typu vyhradených športovísk s upraveným režimom vstupu.
- Podporiť a rozvíjať prírodný charakter územia a v tomto zmysle chápať potenciál rozvoja územia ako areál zdravia.
- Využívať územie lesoparku najmä miestnymi obyvateľmi v pešej dostupnosti, v dostupnosti na bicykloch a iba obmedzene autami.
- Nerozširovať také aktivity, ktoré zvyšujú nároky na obslužné funkcie.

Pre postupné naplnenie zásad v celom rozsahu, bude potrebné klásť dôraz na riešenie majetkoprávneho usporiadania pozemkov, ktoré nie sú vo vlastníctve samosprávy a na ktorých sa plánuje rozširovanie športovo-rekreačných aktivít. Bez vyriešenia vlastníctva k pozemkom zostanú zásady iba rámcom bez možnosti ich aplikácie do konkrétnej podoby. Na túto skutočnosť ako na rozhodujúcu poukazujú aj výsledky prerokovania.

Ostatné uplatnené pripomienky je možné zhrnúť do niekoľkých tém so spoločnou charakteristikou:

1. Kontrola nad dodržiavaním poriadku v lesoparku – ochrana zariadení drobnej architektúry, kontrola vodenia psov a dozor nad bezpečnosťou.
2. Verejné osvetlenie lesoparku.
3. Spôsob realizácie sadových úprav.
4. Stanovenie rozsahu a konkrétnej náplne občianskej vybavenosti a zariadení drobnej architektúry a spôsob projektovania.
5. Riešenie dopravnej situácie na priľahlej Brezovej ulici.

Strategické zásady premietajú snahu mestskej časti Vrakuňa mať vývojaschopný dokument, ktorý bude následne rozpracovaný do konkrétnych krokov pre jeho postupné napĺňanie. Finančné možnosti sú takisto rozhodujúcim predpokladom pre ďalší postup. Mestská časť Vrakuňa trvá na nezmenšovaní aktuálnej rozlohy lesoparku a zároveň vyjadruje snahu riešiť majetkoprávne usporiadanie všetkých hodnotených pozemkov pre jeho rozšírenie a účelnejšie využitie.

Na základe **Uznesenia č. 644/2014 zo dňa 14. 04. 2014 Miestne zastupiteľstvo mestskej časť Bratislava – Vrakuňa súhlasí** so spôsobom vyhodnotenia pripomienok uplatnených k návrhu strategických zásad rozvoja vrakunského lesoparku pre rekreáciu a oddych a **žiada Ing. Vladimíra Mráza – prednostu** zapracovať vyhodnotenie pripomienok do strategických zásad rozvoja vrakunského lesoparku a predložiť konečné znenie dokumentu na rokovanie miestneho zastupiteľstva.

Ďalším z bodov na rokovanie bola: **Cyklotrasa Malý Dunaj – Štúdia realizovateľnosti.** Predložená štúdia dokumentuje predĺženie cyklotrasy vedenej po ľavom brehu Malého Dunaja, ktorá je ukončená pod cestným mostom pri kruhovom objazde. Cieľom riešenia je predĺžiť cyklotrasu o 970 m po ukončenie Ihličnatej ulice a skvalitniť verejné priestory priľahlé k cyklotrase a k toku Malého Dunaja. Zhotoviteľom štúdie je ATAQ, s. r. o., Donnerova 11, 841 05 Bratislava, autorkou projektu je Ing. arch. Angela Hornická, autorizovaný architekt, reg. č. 1527 AA, november 2013. Investorom stavby je Martin Kúšik, Šermírska 1B, 160 00 Praha.

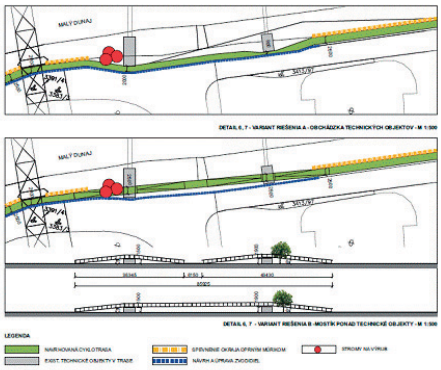

Súčasťou výstavby cyklotrasy je rozšírenie existujúceho móla pri Ráztočnej ulici s možnosťou nalodenia menších lodí pre splavovanie Malého Dunaja a doplnenie zariadenia pre rekreáciu a oddych (plánovaná je výstavba bufetu/občerstvenia a osadenie lavičiek). Zároveň sa navrhuje vytvoriť 10 parkovacích miest pre rekreantov – používateľov móla a cyklotrasy alebo dovoz lodí k mólu a 3 parkovacích miest pre prevádzku bufetu. Na opačnej strane Ráztočnej sa vytvára priestor pre ďalšie štyri parkovacie miesta v rámci odstavného pruhu. Navrhovaná šírka cyklochodníka je 2,5 m, povrch cyklistického chodníka je tvorený asfaltovým betónom 40 mm. Okraje chodníka sú upravené obrubníkom a v miestach svažitého terénu aj oporným múrom výšky 1,0-2,0 m. Problematickou je úprava trasy pri križovaní nadzemných vedení technického vybavenia. Križovanie je navrhnuté variantne, prekážky sa navrhujú obísť zúžením trasy alebo mimoúrovňovým križovaním pomocou mostíkov. Celkové náklady na výstavbu sú odhadované vo výške 350 000 EUR.

Čo sa týka majetkovo-právnych vzťahov, pozemky dotknuté výstavbou sú čiastočne vo vlastníctve Slovenskej republiky, čiastočne vo vlastníctve TUBAU, a. s. a veľká časť pozemkov je nevysporiadaná, LV nie je na pozemky založený.

Miestne zastupiteľstvo svojím uznesením č. 511/2013 zo dňa 18. 6. 2013 schválilo prípravu projektov pre podanie žiadostí o NFP z OPBK/12013/1.1./12 – ISRMO a zobralo na vedomie časový harmonogram prípravy spracovania projektov. Zastupiteľstvo týmto uznesením súhlasilo s financovaním prípravy projektov z rozpočtu mestskej časti.

Na zasadnutí zastupiteľstva v októbri 2013 bol v rámci informačných materiálov zaradený bod, ktorý zosumarizoval všetky kroky samosprávy vedúce k úspešnému podaniu projektov.

Miestny úrad v súčinnosti s externým dodávateľom služieb v oblasti verejného obstarávania pripravil súťažné podklady a návrh zmluvy pre prvý z podaných projektov – obnovy objektu ZŠ na Žitavskej ul. č. 1, Bratislava – Vrakuňa, ktorý je z pohľadu finančného nákladu i rozsahu realizačných prác najnáročnejší.

Súťažné podklady i návrh zmluvy boli nastavené tak, aby v prípade pridelenia NFP bola mestská časť schopná zvládnuť práce na VO, ako i realizáciu projektu v termínoch stanovených vyhlasovateľom výzvy. Súťažné podklady i návrh zmluvy boli odkonzultované na BsK, s právnym poradcom starostky, ako i s poslancami zastúpenými v komisií ISRMO miestnym zastupiteľstvom. Súčasťou tohto materiálu je časový harmonogram predpokladaných termínov verejných obstarávaní všetkých podaných projektov.

Ing. Vladimír Mráz
Prednosta úradu

Vandalizmus – často skloňované slovo

V slovníku cudzích slov je uvedené hrubé násilie, ničenie, surovosť, barbarstvo v súvislosti z ničením kultúrnych pamiatok. Vandal je príslušník starogermánskeho kmeňa. Je možné, že na území Vrakune žili predkovia starých germánov?

Kde sa obrátite, všade je niečo násilne zničené, poškodené. Nejde o opotrebovanie materiálu ani vplyv počasia, ale všetko okolo nás je zničené len tak z rozkoše, roztopaše, nedostatku inej činnosti alebo dokazovania si mužnosti, alebo sa tomu povie puberta?

V mladých ľuďoch to vyvoláva pocit majestátnosti, hrdinstva alebo dôležitosti v kolektíve? Na mňa to však pôsobí úboho a veľmi plytko. Je táto vlastnosť a stúpajúca agresivita normálna? Mladí ľudia nevyjadria svoje potreby, ale prejavujú sa svojským spôsobom. Viem, že pre nich tu nie je veľa možnosti, ale Vrakuňa je viac menej nocľaháreň a za prácou sa dochádza. Teenegeri sedia na detských ihriskách, lebo športoviská tu nie sú alebo nefungujú. Fajčia a potom z nečinnosti podpália smetný kôš. Alebo zničia lavičku. Problém je aj v tom, že niektorí starší ľudia si neprajú, aby pod ich oknami boli športoviská, lebo ich to ruší. Tak niečo robiť musia. Nechcem ich ani ospravedlňovať, ale je potrebné s tým niečo robiť.

Z pohľadu pracovníčky miestneho úradu je to neustále vynakladanie peňazí do zničených smetných uličných košov, nových

košov na psie výkaly, ďalších vrecúšok na zber psích výkalov, na obnovu lavičiek a zničených zariadení na detských ihriskách.

Nie, nemôžeme byť k takému javu ľahostajní. Veď takáto mládež rozbíja všetko, čo im príde pod ruky. Máme sústavne poškodené koše na detských ihriskách, robila sa

rekonštrukcia lavičiek a nových košov z plastu na sídlisku Dolné hony a Obytnom súbore Vrakuňa, ako aj lesoparku a výsledkom je, že z košov ostali torzá, niektoré koše z lesoparku sú vhodené aj z betónom do Malého Dunaja, zhorel veľký kontajner na papier pri kostole. Keď nemôžu zničiť lavičku, tak ju vytrhnú zo zeme aj z betónom, od sprejerov sú zničené fasády zateplených bytových domov.

Je veľký problém, z akého materiálu treba zhotoviť koše, lavičky alebo dosky na lavičkách. Už sme vyskúšali železné, tie sa ocitajú v zberných surovinách, drevené sú polámané, keramické rozkopané, plastové podpálene.

Kladiem otázku, či nemáme tieto peniaze investovať do niečoho iného, ako do smetných košov alebo do lavičiek či do detských ihrísk.

Investujeme každý rok do výsadby letničiek, trvaliek nemalé peniaze. Žiaľ, značná časť z nich bola ukradnutá hneď na druhý deň. Ale na našich sídliskách žijú aj slušní ľudia, ktorí si zaslúžia mať svoje okolie čisté a upravené. Lavičky, na ktoré si môžu počas svojich prechádzok aj sadnúť a poklebetiť si so susedom alebo priateľkou. Oddýchnuť si v lesoparku počas letných horúčav, posedieť pri ohnisku alebo s vnúčaťom pri pieskovisku. V roku 2009 sme rekonštruovali lesopark za 32 955 EUR. Je to slušná čiastka. Nové lavičky pri ohnisku, nové sedačky pri ohnisku, nové ohnisko na opekačku, opravené oporné múriky, nové lavičky okolo pieskoviska aj z bráničkou aby sa tam nedostali psi, vyhrabáva sa piesok a dováža sa nový, nové smetné koše a ďalších 25 ks nových lavičiek. Po 5-tich rokoch to vyzerá úplne inak, a to zhorený smetný kôš, z ktorého ostala len železná konštrukcia.

Na záver: nebuďme ľahostajní voči tomu, čo sa okolo nás deje . Máme požiadavky, ale aj povinnosť voči svojmu prostrediu, v ktorom žijeme a ešte žiť slušne chceme. Urobme niečo preto a buďme svojim deťom a vnukov príkladom. Kritizovať je jednoduché, ale treba urobiť aj niečo pozitívne.

Mgr. Oľga Dolhá
Referent životného prostredia

envidom
ZDRUŽENIE VÝROBCOV ELEKTROSPOTREBIČOV PRE RECYKLÁCIU

ZBER STARÝCH SPOTREBIČOV

V sobotu 17. mája 2014 obyvateľom Vrakune bezplatne odvezieme nepotrebné elektrospotrebiče na ekologickú recykláciu.

AKO NA TO?

1. **Najneskôr do 14. mája 2014** kontaktujte Miestny úrad mestskej časti Bratislava – Vrakuňa:
   - **počas úradných hodín na tel. čísle**: *02/4020 4824*
   - **non-stop e-mailom:** *dolha@vrakuna.sk*
2. **Nahláste nasledovné údaje:**
   - druh a počet spotrebičov, ktoré potrebujete odviezť
   - meno, priezvisko, telefonický kontakt a presnú adresu, z ktorej potrebujete spotrebiče odviezť
3. **V deň zberu 17. mája 2014 do 8:00 hod. ráno vyložte elektroodpad do vchodu paneláka resp. za bránu rodinného domu. Nevykladajte ho na ulicu alebo k ceste. V prípade, že elektroodpad vyložíte von, zoberú ho nelegálny zberači. Tí ho neodborne rozoberú, nepredajné komponenty odhodia a vytvoria čierne skládky vo vašom okolí.**

Ďakujeme, že nám v priebehu dňa umožníte vstup do týchto priestorov a spotrebiče nevyložíte na ulicu.

Aby sme v priebehu dňa stihli odviezť spotrebiče zo všetkých nahlásených adries, elektroodpad nevynášame z bytov, pivníc či povál.

Nepotrebné veľké (chladničky, práčky, TV) aj malé spotrebiče (fény, holiace strojčeky apod.) patria do zberu. Len odtiaľ môžu putovať na ekologickú recykláciu, ktorá výrazne prispieva k ochrane životného prostredia.

Západoslovenská distribučná, a.s., Bratislava
Správa energetických zariadení Bratislava

VÝZVA

Západoslovenská distribučná, a.s. ako poverený správca elektrických sietí na distribúciu elektrickej energie v súlade so Zákonom č. 251/2012 Z.z. § 11 odst. 1 o energetike a o zmene niektorých zákonov v znení neskorších predpisov

v y z ý v a

všetkých vlastníkov nehnuteľností, na ktorých sa nachádzajú nadzemné i podzemné elektrické vedenia v správe ZSDIS, a.s. na odstránenie a okliesnenie stromov a iných porastov, ktoré ohrozujú bezpečnosť alebo spoľahlivosť prevádzky vedení distribučnej sústavy a to v rozsahu podľa § 43 Zák. č. 251/2012 Z. z. v platnom znení.

Rez živých konárov listnatých drevín s priemerom viac ako 5 cm je možné realizovať od 1.4. do 30.9. s výnimkou obdobia tvorby nových listov.

Výruby drevín v období vegetačného pokoja od 1.10. do 31.3. príslušného roku.

Súčasne ošetrovanie a udržiavanie drevín sa vykonáva s ohľadom na druhovú ochranu chránených živočíchov, najmä hniezdiacich vtákov.

ZÁROVEŇ UPOZORŇUJEME, ŽE VLASTNÍK, KTORÝ CHCE VÝRUB USKUTOČNIŤ, JE POVINNÝ TÚTO SKUTOČNOSŤ VOPRED OZNÁMIŤ ORGÁNU OCHRANY PRÍRODY V PÔSOBNOSTI OKRESNÉHO ÚRADU BRATISLAVA, ODBORU STAROSTLIVOSTI O ŽIVOTNÉ PROSTREDIE, ODDELENIE OCHRANY PRÍRODY A VYBRANÝCH ZLOŽIEK ŽIVOTNÉHO PROSTREDIA, PRACOVISKO KARLOVESKÁ 2, 842 33 BRATISLAVA.

UPOZORNENIE

pre vlastníkov a užívateľov pozemkov
vo veci

OREZU a VÝRUBU STROMOV

v ochrannom pásme vonkajších vysokonapäťových vedení a v blízkosti a pod vonkajším nízkonapäťovým vedením.

Upozorňujeme Vás na povinnosť udržiavať stromy a kríky v ochrannom pásme vedení a pod vedením maximálne do výšky 3 m od zeme. Zároveň je potrebné udržiavať bezlesie v šírke 4 m po oboch stranách elektrického vedenia.

V prípade, že stromy a kríky prerastú nad výšku 3 m, je potrebné z Vašej strany zabezpečiť ich orezanie, resp. vyrezanie. Ak sa stromy priblížili k vodičom vedenia na už nebezpečnú vzdialenosť, je možné požiadať v lehote min. 25 dní od plánovaného termínu prác o vypnutie vedenia, a to u príslušného špecialistu správy energetických zariadení podľa obce.

Táto povinnosť vyplýva vlastníkovi, resp. užívateľovi pozemku, zo zákona č. 251/2012 Z. z. v platnom znení.

Včasné a správne orezanie stromov má zásadný vplyv na kvalitnú a bezpečnú dodávku elektrickej energie aj pre Vaše odberné miesto.

Z rozprávky do rozprávky

V našej mestskej časti sa tvorivo žije. Členovia detského bábkového krúžku Rarášok si pod vedením svojho umeleckého vedúceho Jozefa Holeka pripravili zábavnú rozprávku „Chyťte vlka!“ a predviedli ju pred nadšeným publikom. Predškoláci z materskej školy na Kríkovej ulici ani nedýchali od napätia, keď sa na scéne zjavil sivý vlk. Rozprávka ich tak upútala, že na detských tváričkách obavy rýchlo vystriedalo prekvapenie či smiech.

Ďakujeme malým hercom za úžasne odvedený výkon!

Mgr. Tatiana Čechová

Víťazi najlepších komiksov si pochutnávali na punčovej torte

Centrum detskej tvorivosti vyhlásilo výtvarnú súťaž, do ktorej sa zapojilo vyše 50 detí miestnych materských a základných škôl.

S výstavou komiksov a výberom tých najlepších prác nám pomohla miestna knižnica. Čitatelia svojimi hlasmi rozhodli nasledovne:

V kategórii materských škôl sa
na 1. mieste umiestnila Veronika z MŠ Kríková,
na 2. mieste skončila Dominika Káclová z MŠ Kaméliová
a na 3. mieste trieda Včielok z MŠ Kaméliová.

V kategórii základných škôl bolo umiestnenie nasledovné:

1. miesto – Dávidko Martvoň zo ZŠ Rajčianska
2. miesto – Tamarka Rybárová zo ZŠ Rajčianska, Victoria Ballová zo ZŠ Rajčianska
3. miesto – Zuzana Kohútová zo ZŠ Železničná, Diana Czajová zo ZŠ Železničná

Odovzdanie cien prebehlo v miestnej knižnici pri príležitosti 20. výročia jej založenia. Ocenení si mali možnosť vypočuť básne v podaní členov dramatického krúžku Deka, krásne zahrané tóny žiaka gitarového krúžku a pochutnať si na punčovej torte.

Všetkým víťazom blahoželáme!

Mgr. Tatiana Čechová

Veľkonočné tradície

Ešte začiatkom apríla sme v našom centre zorganizovali besedu s pani Dontovou. Tá žiakom zo školského klubu na ZŠ Žitavská priblížila regionálne tradície obdobia Veľkej noci.

Deti si spolu s lektorkou pripomenuli ľudové piesne, pochovávali basu a vyskúšali tradičný čepiec. Výroba veľkonočných kvetov žiakov veľmi zaujala.

Mgr. Tatiana Čechová

Tvorivé keramické dielne

Posledné dva mesiace sa v našom centre tvorivosti niesli v znamení tvorivých keramických dielní. Panie učiteľky vrelo privítali možnosť navštíviť so svojimi žiakmi našu dielňu, v ktorej vznikli nádherné diela. Len za týchto pár týždňov nás navštívilo vyše 435 detí, ktoré sa naučili zručne pracovať s hlinou. Po oglazovaní a vypálení si deti domov odniesli vlastnoručne vyrobené veľkonočné vajíčka, srdiečka či kvietky pre mamičky.

Mgr. Tatiana Čechová

II. ročník projektu „Tajuplná krajina Rozprávkovo“

Medzi žiakov ZŠ Žitavská 1 vo Vrakuni ešte v marci zavítali: spisovateľ Tomáš Janovic a Marián Gavenda, režisér Juraj Lihosit, herečka Monika Hassová, spisovateľka Libuša Friedová, Marta Šurinová a Mária Vrkoslavová – Ševčíková, poetka Maja Kadlečíková, prekladateľka Alica Kulihová, ilustrátori Juraj Martiška a Miro Regitko, vedúca sekretariátu BIB Viera Anoškinová a vydavateľstvo Perfekt.

V priebehu doobedia prebiehali so zúčastnenými besedy v komornej atmosfére nádherne vyzdobených tried. Žiaci si pre svojich hostí pripravili krátke ukážky z ich kníh, či už v podobe hraných scénok alebo čítania príbehov a tiež veľa zvedavých otázok. V prípade pani Márie Vrkoslavovej-Ševčíkovej sme mali tú česť, že jej knižka Život na štyroch labkách bola uvedená do života práve na našej škole aj v prítomnosti jej hlavného hrdinu – čokoládového kokeršpaniela Gordona. Po besedách sa všetci presunuli do školskej jedálne, kde bola pripravená veľkolepá autogramiáda. Vydavateľstvo Perfekt prinieslo rôzne knihy a časopis Fifík, ktoré si žiaci mohli zakúpiť a dať si podpísať autorom. Autori podpisovali, ilustrátori zasa kreslili. Rozžiarené detské tváre nielen tých malých, ale aj starších svedčili o tom, že stretnutie s ich obľúbeným spisovateľom, ilustrátorom alebo s „Bambuľkou“ je pre nich skutočným zážitkom.

Rozlúčiť sa s našimi hosťami bolo skutočne ťažké. Čas strávený v ich spoločnosti rýchlo utiekol. O rok sa však znova stretneme už pri III. ročníku. Opäť sa nám podaril úžasný projekt, ktorým sme chceli formou zážitkového učenia priviesť našich žiakov k čítaniu.

V neposlednom rade ďakujeme vydavateľstvu Perfekt, hlavne pani Magdalénke Gocníkovej, vďaka ktorej sme sa mohli stretnúť s toľkými milými a zaujímavými hosťami.

Mgr. Renáta Matúšková
ZŠ Žitavská

Vyhodnotenie výtvarnej súťaže pre škôlkarov: Farebná stopa

Naša veľká výtvarná súťaž pre malých autorov **Farebná stopa 2014** bola jej odborným vyhodnotením ukončená. Tu sú najzaujímavejšie informácie a postrehy, ktoré sme zachytili počas jej trvania a zverejňujeme výsledky tohto súboja.

- I. ročníka 2014 sa zúčastnilo 56 detí z 8 materských škôl Bratislavy (MŠ Bulíkova, MŠ Gessayova, MŠ Haburská, MŠ Hnilecká, MŠ Kaméliová, MŠ Röntgenová, MŠ Šíravská, MŠ Turnianska).
- Autori najčastejšie využívali techniku maľby temperou, pastelom, vodovou farbou, kresbu perom, ceruzou, kombinované techniky, koláže, priestorovú tvorbu – prácu s materiálom.
- Najčastejšie stvárňovanou témou bola rodina, zvieratá, priatelia, voľný čas, rozprávky, okolie, Vianoce a tekvicové slávnosti.
- Prevahu tvorili farebné práce.
- Spolu sa zúčastnilo 56 detí vo veku od 3 do 6 rokov. Najpočetnejšou skupinou boli 5-ročné deti s počtom 24.
  4 – ročné deti boli v počte 16 a 6 – ročné deti v počte 15.
- Najmladším a jediným takýmto účastníkom súťaže bol 3 – ročný chlapček.
- Dievčat sa zúčastnilo 35.
- Chlapcov sa zúčastnilo 21.

Diplomy a ceny získali:

- Najzaujímavejšia práca – 4 a pol ročný Lea Koyša a jeho práca s názvom Z rozprávky do rozprávky z MŠ Haburskej a 5 ročný Lukáško Šabo s prácou Veselé tekvice z MŠ Bulíkovej.
- Najdiskutabilnejšia práca – Leo Koyš s názvom Deti stretli vlka z MŠ Haburskej.
- Najdetailnejšie prepracovaná práca – 4 – ročný Jakubko Ficko s názvom S otcom na parkovisku z MŠ Bulíkovej .
- Najemotívnejšia práca – 4 a pol ročná Ninka Molnárová z MŠ Hnileckej,
  5 – ročný Oliver Porubec s názvom Požiarnik z MŠ Bulíkovej a 5 – ročná Zara Ščasná s názvom Na lúke z MŠ Gessayovej.
- Najveselšia práca – 3 ročný Samko Gregor s názvom Na parkovisku, tiež z MŠ Bulíkovej.

Hlavné ceny výtvarnej súťaže Farebná stopa boli udelené:

Priezvisko a meno autora	Vek autora	Názov práce	Materská škola
Cena pedagógov ZŠ			
Česneková Sandra	4 roky	Sýkorka	MŠ Gessayova
Šabo Lukáš	5 rokov	Veselé tekvice	MŠ Bulíkova
Cena psychológov ZŠ			
Reháková Simonka	6 rokov		MŠ Kaméliová
Rusková Klára	6 rokov	Bratislavský hrad	MŠ Röntgenová
Cena výtvarníkov VŠ			
Česneková Sandra	4 roky	Sýkorka	MŠ Gessayova
Šabo Lukáš	5 rokov	Veselé tekvice	MŠ Bulíkova

PaedDr. Iveta Martinkovičová
ZŠ Železničná

Meteorologické búdky na školskom dvore

Ešte v marci siedmaci našej školy prezentovali svoje projekty z fyziky na tému METEOROLOGICKÁ BÚDKA. Viacčlenné skupiny vytvorili jednoduché meteorologické búdky. Žiaci vlastnoručne vytvorili prístroje ako ukazovateľ smeru veta, anemometer – prístroj na určenie rýchlosti vetra, zrážkomer, lapač nečistôt, nádobu na teplomer...

Meteorologické búdky sme umiestnili na školskom dvore. Žiaci zaznamenávali počasie na základe pozorovaní a meraní vlastnoručne vyrobených prístrojov. Rozmiestnené meteorologické stanice zaujali nielen ostatných žiakov našej školy, ale aj náhodných okoloidúcich.

Mgr. Tatiana Mičáňová, ZŠ Rajčianska

Bomba matika v EDULABE

„To je v mojom živote najšťastnejší deň“, citujem výrok jedného tretiaka. Tento najšťastnejší deň v jeho živote sa radil na 4. „najšťastnejšie miesto“ po jeho narodeninách, Vianociach, kúpaní sa v Maďarsku a teraz táto bombová hodina matematiky. Čo krajšie a výstižnejšie môžeme povedať, ak chceme hodnotiť deň strávený vo vzdelávacom laboratóriu a v objatí najlepšieho, čo z učiacej techniky môžeme mať. Tablety, dotykové počítače, x-boxy... A ešte desiata strávená v rýchlom občerstvení, to len umocnilo neskutočný zážitok z poznávania. My učitelia sme radi, že sme tento zážitok mohli deťom sprostredkovať.

PaedDr.Iveta Martinkovičová

Strom pomoci už aj u nás!

„Strom pomoci a jeho plody“ je jedna z aktivít organizácie Pomoc ohrozeným deťom. Prináša informácie o probléme domáceho násilia a zlého zaobchádzania s deťmi. Jeho prostredníctvom sa tieto dôležité informácie dostávajú k deťom. Strom chodí zo školy na školu. Prešiel už celú Petržalku aj Ružinov a teraz je v našej škole na ZŠ Rajčianska. Žiaci si môžu na „Strome pomoci“ nájsť rôzne odkazy súvisiace s domácim násilím, ako aj odkazy na ľudí, ktorých môžu vo svojom okolí požiadať o pomoc. V búdkach na strome sú letáčiky, ktoré si môžu vziať a prečítať. Tiež v nich nájdu kontakty na organizácie, ktoré sú ochotné ich vypočuť a pomôcť im. V spodnej časti „Stromu pomoci“ je schránka dôvery, kam môžu vhadzovať svoje otázky a postrehy. Schránku dôvery otvárajú iba odborníci, nemusia sa báť, že by ich otázku čítal alebo videl niekto z našej školy.

RNDr.Dana Hoffmannová
ZŠ Rajčianska

Matematiku máme radi a darí sa nám...

Žiaci ZŠ Rajčianska radi počítajú zaujímavé a neštandardné úlohy. My ich podporujeme v rozvoji kritického myslenia, rozvíjame ich tvorivosť, logické myslenie a ponúkame im možnosti zapojenia sa do rôznych súťaží. V tomto školskom roku sa naši žiaci zúčastnili na viacerých matematických súťažiach napr.: Pytagoriáda, Matematická olympiáda, Klokan, Matboj, Náboj, Všetkovedko, Komparo. Naši žiaci riešia korešpondenčné semináre Maksík, Maks, Riešky a Korešpondenčný seminár Novohradská. Najbližšie sa tešíme na Pikopretek, kde posielame tímy každého ročníka II. stupňa.

Pre piatakov pripravili pani učiteľky dvojtýždňovú piatackú súťaž ALGOPRETEK zameranú na delenie. Piataci sa s nadšením pustili do súťaženia a každý chcel byť prvý a to nielen kvôli sladkej odmene. Súťaž spočíva v riešení úloh na delenie v postupnej náročnosti, ale dôležité je aj taktizovanie a postupovanie v rámci úrovní. Deti si ani neuvedomujú, že si utvrdzujú učivo, ktoré sa naučili. Príprava Algopreteku je pre pani učiteľky náročná, ale radosť žiaka z úspechu je najkrajšia odmena pre obe strany.

Veľmi nás tešia aj úspechy našich žiakov na matematických súťažiach. Nedá nám nespomenúť 2. a 7. miesto v Matematickej olympiáde v obvodnom kole v kategórii Z5.

Máme sedem úspešných riešiteľov Pytagoriády obvodného kola – z toho dve tretie miesta v kategórii Z5 a Z6. (Pozn.: obvod je celý okres Bratislava II)

Žiaci, ktorí majú radi matematiku, sa môžu rozvíjať aj týmto smerom a preto na Základnej škole Rajčianska ponúkame novinku pre budúcich piatakov, ktorí radi počítajú, riešia neštandardné úlohy a radi by chodili do matematickej triedy.

V školskom roku 2014-2015 otvárame v 5. ročníku triedu so zameraním na matematiku. Ak máte doma „Vševedka“, neváhajte! Bližšie informácie o prihlásení dieťaťa a o podmienkach prijatia do matematickej triedy nájdete na www.zsraba.edu.sk.

PaedDr. Tatiana Mičáňová

Súťaž EKOHRA

Aj naša škola sa zapojila do celoslovenskej hry EKOHRA a zbierali sme PET fľaše. Zapojili sa všetky triedy aj vyučujúci. **Spoločne sme vyzbierali 18 945 PET fliaš**, ale aj napriek tomuto vysokému počtu to nestačilo na umiestnenie na prvých siedmych priečkach v konkurencii so školami z celého Slovenska. Ihrisko sme síce nevyhrali, ale naši najaktívnejší zberači boli odmenení v rámci našej školy.

Rada školy odmenila tri najaktívnejšie triedy:

- **1. miesto** zaslúžene patrí **1.C**, ktorá nazbierala **2 385** fliaš a dostala okrem peňažnej odmeny **150 € aj tortu** od pani riaditeľky, ktorú upiekla p. učiteľka Martinkovičová.

- **2. miesto** získala trieda **3.B** s počtom fliaš **1 289** a dostala **100 €.**
- Na **3. mieste** sa umiestnila trieda **2.B** s počtom fliaš **1 224** a dostala **50 €.**

Triedy môžu peniaze použiť na výlet, školu v prírode, prípadne nákup pomôcok... Počet všetkých nazbieraných fliaš na našej škole je zobrazený v grafe. Výhercom blahoželáme. Ďakujeme všetkým, ktorí sa zapojili a pomohli nazbierať čo najviac PET fliaš. Veľké ďakujem patrí žiačkam 7. B triedy za zodpovedný prístup a pomoc pri realizácii súťaže.

PaedDr. T. Mičáňová, ZŠ Rajčianska

Vyhodnotenie Najaktívnejšieho čitateľa za rok 2013
20. výročie založenia knižnice

V marci, mesiaci knihy, sa každoročne koná milá slávnosť – vyhodnotenie najaktívnejších čitateľov za minulý rok. Tento rok sme mali túto udalosť doplnenú aj 20. výročím založenia našej Miestnej knižnice Bratislava – Vrakuňa.

Pozvanie prijali nielen deti – víťazi kategórie do 10 a nad 10 rokov, ale tento rok sme si pozvali aj najlepšieho čitateľa z radov dospelých a našich vekovo najstarších čitateľov, ktorí našu knižnicu už roky navštevujú. Úvodné slovo patrilo malej histórii našej knižnice, kde sme našich návštevníkov oboznámili, čo všetko sa v knižnici dialo od roku 1994 a akými ďalšími cestičkami plánujeme ísť. Spomenuli sme nielen našu knihovnícku činnosť, ale aj tú na poli kultúry a osvety. Knižnica je centrom aktivít pre miestne základné či materské školy, organizujeme pre ne literárne súťaže, besedy či informačné dni. Pre verejnosť sa nám nedávno podarilo zrealizovať premietanie filmov prihlásených na Festival horských filmov, z ktorých jeden je zaradený už aj v medzinárodnej súťaži, či besedu s úspešnými slovenskými autorkami.

Slávnosť nám prišli obohatiť kultúrnym program lektor hry na gitaru Tomáš Vana so svojím žiakom Tomáškom Galambošom. Hovorené slovo sme potom odovzdali našim malým „hercom“ – deťom navštevujúcim divadelný krúžok DeKa pod vedením Mgr. Tatiany Čechovej. Timi, Emka, Kajka a Aďka nám predniesli básničky. Naša milá slávnosť pokračovala poďakovaním Mgr. Marty Kunovej, vedúcej Oddelenia školstva, kultúry a športu, zakladateľke našej miestnej knižnice a jej dlhoročnej pracovníčke Jarmile Feketeovej. Pani Feketeová si z jej rúk prevzala nielen krásnu kyticu, ale aj poďakovanie od Mestskej časti Bratislava – Vrakuňa za jej dlhoročnú prácu na poli kultúry. Najaktívnejšími čitateľmi za rok 2013 sa stali tieto deti:

Čitatelia do 10 rokov	Počet prečítaných kníh	Umiestnenie
Bacigálová Denisa	44	1.
Mičáň Jozef	41	2.
Šumšalová Terézia	37	3.
Kobza Lukáš	37	3.

Čitatelia nad 10 rokov	Počet prečítaných kníh	Umiestnenie
Ondrejková Vanessa	106	1.
Fábryová Mária	93	2.
Burdová Barbora	67	3.

Najaktívnejším čitateľom z radov dospelých sa stala **Anna Kuchtová**, ktorá za rok prečítala 634 kníh. Zároveň jej touto cestou ďakujeme za milé slová o našej práci v knižnici. Tento rok sme okrem tradičných knižných darov odovzdávali aj darčekový bonus – členské na budúci rok zadarmo, ktoré obdržali nielen všetky víťazné deti, ale i dospelí, ktorí boli našimi najstaršími čitateľmi: panie **Irena Janáková, Alžbeta Smolíčková, Magda Hercegová a pán František Randuch.**

Okrem vyhodnotenia čitateľov sme mali v spolupráci s Centrom detskej tvorivosti aj vyhodnotenie výtvarnej komiksovej súťaže. Po odovzdaní všetkých cien nasledovalo pohostenie. Na všetkých čakala sladká odmena vo forme zákuskov, pre dospelých posedenie pri káve či čaji.

My, knihovníčky Miestnej knižnice Bratislava – Vrakuňa, by sme radi poďakovali všetkým našim čitateľom, ktorí do našej knižnice chodia, využívajú naše služby a šíria naše dobré meno. Len vďaka vám sa nám darí šíriť kultúru a písané slovo medzi nás všetkých.

Alena Stanová

Spomíname, spomínate?!

14. 1. 1994 sa Vrakuňa dočkala po 10 rokoch otvorenia knižnice. Teda bolo to presne 20 rokov. Bola to veľká sláva. Myslím, že to bola prvá knižnica na Slovensku otvorená v zrušenej krčme.

Bola som v nej knihovníčkou 17 rokov. Už v prvom roku nás vyhľadalo vyše 1000 čitateľov. Najväčšiu radosť som mala z toho množstva ľudí, ale nezabudnem, keď mama zapísala dve sestry, Aničku a Marienku, dvoj a trojročné. S akou radosťou prišli k výpožičnému pultu, pri ktorom im ledva hlavičky trčali a vykladali preukazy s prečítanými knihami. Čítali im ich doma všetci!

Knižnicu som pripravovala na otvorenie mesiac – december až január, s pomocou mojich rodinných príslušníkov a jedného mládenca. Zariaďovala som ju s obrovskou radosťou. S mamou som šila záclony a závesy, zariaďovala kobercami a nábytkom. Bolo treba vyložiť tri nákladné autá s cca. 25 000 knihami, zabalenými v balíkoch a previazaných špagátom. Vložiť toto množstvo podľa knihovníckych pravidiel bolo únavné, ale tešila som sa ako z vlastného dieťaťa.

Knižnica za môjho pôsobenia reprezentovala Vrakuňu dôstojne na všetkých dostupných knihovníckych súťažiach v rámci celej Bratislavy.

Venovala som tejto knižnici 17 rokov mojej knihovníckej praxe.

Spomínam na túto dobu veľmi rada, spolu s mnohými bývalými čitateľmi. 20 rokov jednej knižnice v dnešnej dobe stojí za spomienku.

Jarmila Feketeová, knihovníčka

Beseda s prekladateľkou detských kníh

Apríl bol časom stretnutia našich školákov zo Žitavskej a Rajčianskej školy s prekladateľkou kníh pre mládež – Mgr. Janou Vlašičovou, ktorá nám prišla porozprávať o svojej veľmi zaujímavej profesii. Pani Vlašičová pôvodne vyštudovala liečebnú pedagogiku, ale po skončení školy sa rozhodla doplniť si štátnicu aj z prekladateľstva a hneď po jej absolvovaní sa jej podarilo spolupracovať s vydavateľstvom Slovart, ktoré jej ponúka na preklad väčšinou knihy pre mládež, ale vo svojom zábere má aj odborné knihy pre širšiu verejnosť. A práve o svojej práci nám porozprávala od základov – ako sa pracuje s textom, ako kniha prechádza viacerými korektúrami, ako sa diskutuje o jej názve, aby bol “chytľavý“, ako sa polemizuje nad slovíčkami. Veď preklad knihy – od jej prvého dotyku až po vydanie v slovenskom jazyku – je naozaj tímová a dlhodobá práca. A ako potvrdila pani prekladateľka, má šťastie na dobrých tímových spolupracovníkov. Pri otázke, či už nejaký preklad odmietla sa len milo usmiala a povedala, že dostáva do rúk len kvalitné knihy na preklad. Deti prekvapila rôzna škála práce s knihou, kým sa dostáva na pulty kníhkupectiev.

Pani Mgr. Jana Vlašičová nám ukázala, že sny sa dajú plniť kedykoľvek. Aj pri rodine, ktorá je jej oporou, pri deťoch, ktoré sú jej prvými detskými čitateľmi a ktoré jej pomáhajú nájsť tie správne slovíčka pri prekladoch. Nie každý môže povedať, že rád robí svoje povolanie – ale pani prekladateľka je toho príkladom! Ona svoju prácu doslova miluje! A práve to možno naše deti povzbudilo, aby sa venovali možno menej príjemným veciam (výučbe cudzieho jazyka), ale možno práve svojmu vysnívanému povolaniu.

Touto cestou by sme chceli poďakovať pani Mgr. Jane Vlašičovej za jej veľkorysý prínos na poli kultúry vo Vrakuni. Svoju účasť na besede prijala bez nároku na honorár a stará sa tiež o rast nášho knižničného fondu – každá novšia detská kniha, ktorú preložila, je jej osobným darom našej knižnici. Vďaka Vám za to!

Alena Stanová

Viaczdrojové financovanie školstva

Mestská časť Bratislava – Vrakuňa má od 1. 7. 2002 v zriaďovateľskej pôsobnosti päť právnych subjektov, a to tri základné školy ZŠ Rajčianska 3, ZŠ Žitavská 1 a ZŠ Železničná 14, ktoré spadajú do rámca prenesených kompetencií a dve materské školy MŠ Kaméliová 10 a MŠ Kríková 20 s elokovanými triedami v MŠ Šíravská a MŠ Hnilecká. Do originálnych kompetencií spadajú materské školy, školské kluby a školské jedálne.

Základné školy majú vo svojej pôsobnosti prevádzku školských klubov detí a školských jedální. Školské jedálne boli delimitované právnym subjektom po zrušení Strediska služieb škole Bratislava II od 1. 3. 2003.

Mestská časť vynakladá ročne na prevádzku týchto školských zariadení 3,3 mil. EUR. **Ide o viaczdrojové financovanie škôl.**

a) Najväčšiu časť predstavujú normatívne prostriedky, ktoré sú rozdeľované Ministerstvom školstva SR na mzdy a prevádzku základných škôl. Ich výška súvisí s počtom žiakov zapísaných v týchto školách k 15. 9. predchádzajúceho kalendárneho roka. Pre rok 2014 sú pridelené normatívne prostriedky na 1 408 žiakov základných škôl.

Normatívne prostriedky v čiastke 1 865 tis. EUR v roku 2013 boli určené na osobný normatív, .t.j. na mzdy a odvody pedagogických pracovníkov a prevádzkový normatív na plynulý chod a prevádzku školy. Najväčší podiel v ňom majú všetky druhy energií. Ostatné prevádzkové náklady sa používajú na plynulý chod výchovnovzdelávacieho procesu, napr. výmenu učebných a didaktických pomôcok. Sčasti je riešená aj údržba školy, napr. výmena parkiet v telocvični, výmenu svietidiel a najnutnejšie opravy.

Okrem toho Ministerstvo školstva SR poskytuje aj *nenormatívne prostriedky* , a to na vzdelávacie poukazy, na deti predškolského veku v materských školách a na žiakov zo sociálne znevýhodneného prostredia.

Vzdelávacie poukazy sme mali v roku 2013 k dispozícii vo výške 39 022 EUR, používajú sa na zabezpečenie výchovno-vzdelávacieho procesu mimo vyučovania, t.j. odmeny za krúžky, ktoré vykonávajú pedagógovia po skončení vyučovania.

Príspevok na vzdelávanie detí v predškolskom veku bol poskytnutý vo výške 24 345 EUR na 90 detí predškolského veku v štyroch škôlkach, financuje sa z neho spotrebný materiál, knihy, časopisy, výchovnovzdelávací proces, prípadne odmena pedagogických pracovníkov zabezpečujúcich predškolskú výchovu.

Príspevok na žiakov zo sociálne znevýhodneného prostredia (600 EUR) na dofinancovanie učebných pomôcok a *príspevok na stravovanie* (2 027 EUR).

b) Druhou najvýznamnejšou zložkou financovania je časť príjmov z dane z príjmov FO zo štátneho rozpočtu, ktorú mestská časť dostáva na všetky samosprávne funkcie. Jej časť sa používa na financovanie tzv. *originálnych kompetencií v školstve*, čo predstavuje cca 46 %. Z prerozdelených príjmov z magistrátu hl. m. SR Bratislavy to predstavuje čiastku 1 058 tis. EUR v roku 2013. Na financovanie má mestská časť prijaté všeobecne záväzne nariadenie, kde je stanovený ročný príspevok na žiaka v školskom klube, v školskej jedálni a v materskej škole, v zmysle neho sa poskytuje mesačne finančná čiastka na financovanie subjektov.

Celkové výdavky školských klubov sú cca 259 tis. EUR, školských jedální 182 tis. EUR a materských škôl 870 tis. EUR.

V roku 2013 bolo 5 %-né zvýšenie platov v týchto originálnych kompetenciách dofinancované účelovou dotáciou zo štátneho rozpočtu v čiastke 40 tis. EUR. Ďalšie roky majú ročný nárast platov vykryť zo svojich príjmov samotné obce.

c) Ďalšou zložkou *sú príjmy vyberané školami*, ktoré zriaďovateľ ponecháva školám v plnej výške na dofinancovanie ich prevádzkových potrieb v školskom klube, školskej jedálni alebo v materskej škole. Konkrétne:

- Z prenájmov – napr. krátkodobých prenájmov telocvični, prípadne z dlhodobých prenájmov voľných kapacít budov, prípadne bytov v objektoch (34 tis EUR).
- Z poplatkov od rodičov. V školskom klube je stanovený mesačný poplatok 13,56 EUR za žiaka v školskom klube. Celkovo navštevovalo školský klub 632 žiakov. V materských školách je stanovený mesačný poplatok 15,98 EUR za dieťa okrem 90- tich predškolákov, v materských školách máme umiestnených 450 detí. Celkovo je príjem za poplatky od rodičov 126 tis. EUR.
- Za stravné – ide o vybrané príjmy za časť réžie od zamestnancov, prípadných cudzích stravníkov a od rodičov stravujúcich sa detí 2 EUR mesačne od 1. 1. 2013.
- Mimorozpočtové zdroje – dobropisy, granty a pod.

Mestská časť každoročne vyčleňuje prostriedky z rozpočtu na udržiavanie objektov škôl v prevádzkyschopnom stave. V minulých rokov bola veľkou investíciou výmena okien vo všetkých objektoch, vyregulovanie tepla všade okrem jedného objektu. V roku 2014 plánuje mestská časť použiť aj cudzie zdroje zas na zlepšenie stavu objektov školských zariadení. Okrem toho každoročne sa riešia havarijné stavy s únikom vody, kanalizáciou a podobne.

Pretrvávajúcim problémom naďalej ostávajú nevyhovujúce hygienické zariadenia, rekonštrukcia elektrických rozvodov, výmena poškodenej podlahy v triedach a na chodbách, výmena zastaralého strojnotechnologického vybavenia školských jedální.

Ing. Drahomíra Kňažníková
Vedúca ekonomického oddelenia
MČ Vrakuňa

Ocenenie pedagogických pracovníkov pri príležitosti Dňa učiteľov 2014

V rámci osláv Dňa učiteľov pán zástupca starostky Ing. Ladislav Kugler, prednosta Ing. Vladimír Mráz a Mgr. Marta Kunová zo školského úradu odovzdali 31. marca 2014 ocenenie piatim pedagogickým pracovníkom zo základných a materských škôl v MČ Bratislava – Vrakuňa.

V marci s prvými jarnými kvetmi si už tradične pripomíname odkaz velikána pedagogiky J. A. Komenského. Vraciame sa po stáročia k jeho myšlienkam ako k nevysychajúcemu prameňu, pri ktorom si uhasíme smäd po ľudskosti, láske a obetavosti.

Dobrý pedagóg, to nie je povolanie na pár rokov – to je poslanie na celý život. Byť učiteľom znamená zasvätiť a v dobrom slova zmysle obetovať celý svoj život deťom, žiakom, škole. Prácu učiteľa si však vieme oceniť až keď dospejeme. Spomenieme si na pohladenie pani učiteľky v materskej škole, ktorá suplovala mamu. Spomenieme si na pani učiteľku, ktorá nás trpezlivo učila čítať a písať a otvorila nám tak cestu k poznávaniu. Spomenieme si na pani učiteľky a pánov učiteľov, ktorí nám pomohli vniknúť do tajov matematiky, poznania prírodných zákonov, nádhery literatúry a naučili nás spievať a športovať.

Ocenenie prijali:
RNDr. Jana Weisová, ZŠ Žitavská 1
Ing. Mária Jakúbeková, ZŠ Rajčianska 3
Elena Nevláčilová, ZŠ Železničná 14
Tatiana Tomašechová, MŠ Kríková 20
Elena Mazániková, MŠ Kaméliová 10

Zároveň chceme využiť tento priestor, aby sme sa poďakovali aj všetkým ostatným pedagógom za zodpovednú a namáhavú prácu, ktorí v školách odovzdávajú našim deťom to najlepšie, čo v nich je a pridali kytičku slov – akými sú tolerancia, láska, pevné zdravie a radosť z úspechov svojich žiakov, ktoré by mali spríjemniť každodenný život učiteľa.

Mgr. Marta Kunová
Školský úrad

Návrh nového Domu smútku vo Vrakuni

Nadviažem na januárové číslo Vrakunských novín, v ktorom boli spomenuté dôvody a možnosti realizácie prestavby Domu smútku na cintoríne Stará Vrakuňa.

V rozpočte hlavného mesta Slovenskej republiky Bratislavy na rok 2014, ktorý bol schválený mestským zastupiteľstvom, sú viazané finančné prostriedky na prestavbu Domu smútku vo výške 40 000 EUR. V rámci I. zmeny rozpočtu mestskej časti Bratislava – Vrakuňa na rok 2014 vrakunskí poslanci schválili poskytnutie kapitálovej dotácie na Dom smútku vo výške 10 000 EUR. Ďalšie finančné prostriedky, tiež vo výške 10 000 EUR, prisľúbil JUDr. Miloslav Hrádek, riaditeľ Marianumu z rozpočtu tejto príspevkovej organizácie. Na základe článku uvedeného v januárovom čísle Vrakunských novín sa ozvali niektorí vrakunčania, že by dobrovoľne poskytli príspevok na plánovanú prestavbu. Z uvedeného dôvodu Mestská časť pripravuje verejnú zbierku, ktorú bude možné vyhlásiť po splnení všetkých zákonom stanovených podmienok.

Formou sponzorského daru sa nám podarilo zabezpečiť architektonický návrh Domu smútku.

Základnou ideou architektonického konceptu objektu Domu smútku bolo jeho citlivé začlenenie do okolitého prostredia pomocou použitia prírodných materiálov a jednoduchého priestorového členenia. Z čelnej strany objektu je zreteľná krytá terasa, ktorá ponúka niekoľko vonkajších miest na sedenie pri smútočnom obrade. Terasa pozostáva z plnej drevenej rámovej konštrukcie so sedlovým zalomením a je prekrytá polykarbonátovým materiálom s malým presahom. Vizuálne tvorí vstupný portál do smútočnej siene, na ktorú priamo nadväzuje. Samotný objekt Domu smútku je murovaný a oproti terase zvýšený pomocou priebežného bočného presvetlenia s drevenými rámami, ktorý zaisťuje rovnomerné rozptýlenie denného svetla a vetranie celého objektu. Takýto typ osvetlenia v objekte nahrádza klasické okná, z hľadiska zachovania intimity priestoru. Bočné osvetlenie po obvode stavby kopíruje jej sedlové zastrešenie, ktoré má v interiéri priznanú svoju drevenú konštrukciu. Vertikálny drevený obklad fasád nadväzuje na pozdĺžne gradovaný sokel z bielej omietky na bokoch objektu.

Dispozíciu Domu smútku tvorí z veľkej časti obradná miestnosť a v zadnej časti objektu menšie zázemie so skladom pre personál a verejne prístupnú toaletu. Obradná miestnosť s kapacitou cca 27 sediacich ľudí má možnosť plného otvorenia preskleného hlavného vchodu do terasy pre potreby väčšieho množstva ľudí. Vedľa objektu je navrhovaná samostatne stojaca zvonica, ktorá je súčasťou architektonického riešenia.

V súčasnosti prebieha prieskum trhu na zistenie ceny prestavby Domu smútku v navrhovanej podobe, aby sme podľa finančných možností vedeli prípadne upraviť rozsah prestavby. Následne príspevková organizácia Marianum postupne zabezpečí súťaž na výber projektanta, stavebné povolenie a výber dodávateľa stavby formou súťaže v zmysle zákona.

Pevne verím, že sa nám nakoniec podarí realizovať prestavbu Domu smútku, pretože vrakunčania si zaslúžia dôstojné miesto na rozlúčku so svojimi najbližšími.

Ing. Ladislav Kugler
mestský poslanec SDKÚ-DS
a zástupca starostky

Neďelná chvíľka Schloss Hofu

Je slnečná a teplá aprílová nedeľa. Nasadáme na autobus číslo 21. Vystupujeme síce na správnej a to Novoveskej ulici, no vydávame sa doprava. Nie je to ten najsprávnejší smer, ale udá nám ho ochotná a milá záhradníčka, ktorá nás pustí spodnou bráničkou a už mierime k mostu. Most Slobody alebo most „Chucka Norisa“ je zážitok, ale stále je to len brána, ktorá nás vedie bližšie alebo skôr späť do histórie.

Zámok Schloss Hof je pastva pre oči snílkov, ale i kus pamiatky na časy minulé. Vstupujeme do záhrady plnej fontán, jazierok, kríkov, stromov, kvetov, ale hlavne života v každom jednom kroku. Nemáte sa kam ponáhľať, pretože ak tu už aj všetko bolo, tak vás prekrásny výhľad ešte len čaká, hneď po výjdení pár schodov, hneď po prechádzke zeleným labyrintom. Prechádzajúc bránu sa vám vynára zámok. Atmosféra vás tak silno pohltí, že sa usmievate s príčinou. Ste v centre nádhernej minulosti, ktorá žije barokom. Oplatí sa navštíviť samotný zámok a poprechádzať sa po izbách. V čase našej návštevy je v zadnej časti zámku v bývalých stajniach pre kone výstava fotiek, ktoré porovnávajú stav pred rekonštrukciou a súčasnosť. Miestami neveríte, že stojíte na rovnakom mieste. Nech vnímate staroveké postele, skrine, koruny, žezlá, príbory, oltár či čipkovanú pokrývku hlavy na figuríne za vitrínou akokoľvek nezaujímavo, neubránite sa vedomiu, že máte tú možnosť byť v skvoste barokovej architektúry a v jednom z najpôsobivejších zámkových komplexov v Rakúsku.

Na obhliadku hradu si môžete zaplatiť sprievodkyňu, ktorá Vám porozpráva kus zážitkov a historiek zo života niekdajších obyvateľov. Císárska rodina Márie Terézie sídlo využívala na to, aby „odľahčila duši od bremena vládnutia“, a na veľkolepé oslavy. Alebo sa môžete sami túlať chodbami a bojovať s pocitom, že by ste chceli všetko chytiť a presvedčiť sa o pravosti látky na stoličke, farby na stene či vôni dreveného nábytku.

Na vnútornom nádvorí zámku si môžete dať výbornú kávu či čerstvý koláč. Noblesa a elegancia, ktorá ide z každého jedného záchvevu stromu, chytá i návštevníkov.

V čase našej návštevy sa v areáli zámku konajú Veľkonočné trhy. Vône „trhových dobrôt“ nás prilákali do davu ľudí, ktorí si užívajú krásnu nedeľu. Pomaly sa túlajúc pomedzi stánky, kľučkujúc pomedzi veselé deti, ale stále vysmiati, sa dostávame do malej zoo. Vítajú nás prekrásne kone, páv rozprestiera svoje perie na znak pozdravu, ťavy ochotne prijímajú trávu priamo z detských rúk.

Koncom júna sa pre deti otvorí skutočná baroková ríša. V novom Detskom a rodinnom svete čaká na malých hostí barokové detské divadlo, kde sa môžu hrať, tancovať a preobliekať, ateliér pre rozvíjanie kreativity, pekáreň, vodné hry a oveľa viac.

Čarovných a nezabudnuteľných 5 hodín. Už teraz vieme, že sa vrátime.

Monika Šťastniaková

Pár praktických informácií:

Ako tam?

- Autom z Bratislavy: za mestom Hainburg na most Donaubrücke s pokračovaním po štátnej ceste B49.
- Na bicykli alebo pešo: po novom Cyklomoste slobody z Devínskej Novej Vsi. K cyklomostu sa dostanete autobusmi MHD číslo 21 a 28 s vystúpením na zastávke „Novoveská“.
- Lodné spojenie Bratislava – Devín s pokračovaním na bicykli po cyklotrase k zámku schloss Hof.

Otváracia doba
7. 4. 2014 – 2. 11. 2014,
denne 10:00 – 18:00 hod.

Vstupenky:
Dospelí 12 EUR
Deti 6 – 18 rokov 8 EUR
Deti do 6 rokov zdarma
Rodinná vstupenka
(2 dospelí, max. 3 deti) 32 EUR

Vážený športový priateľ a fanúšik,

v priebehu zimnej prestávky, kedy sa naši najmenší prípravkári a žiaci presunuli trénovať do telocviční, sme sa rozhodli vstúpiť do projektu rekonštrukcie šatní a sociálnych zariadení, ktoré slúžia rovnako pre našu mládež, ako aj pre naše súperiace mužstvá.

Čo nás k tomu viedlo?

V prvom rade to bola snaha a túžba zlepšiť podmienky pre naše deti, aby si svoje kopačky mohli obúvať v nových šatniach, kde sa budú cítiť príjemne. V druhom rade vôľa, ochota a dobré srdce hlavného sponzora tohto projektu, ktorý sa z vlastnej iniciatívy rozhodol vstúpiť do uvedenej rekonštrukcie s cieľom pomôcť nášmu športovému klubu a tým zlepšiť podmienky pre našu mládež.

A v treťom rade nás k tomu viedol nevyhovujúci stav uvedených priestorov v útrobách nášho štadióna, ktoré si už preskákali niekoľko desiatok rokov svojho užívania a potrebovali už zmenu.

Aký bol pôvodný stav?

Pôvodný stav už nezodpovedal našim predstavám. Sociálne zariadenia a sprchy potrebovali novú dlažbu, výmenu sanity. Šatne potrebovali úplne novú ,,fasádu,, kde bolo nutné vyspraviť omietku na stenách, položiť nové podlahy, vymeniť okná a radiátory, čím chceme pokračovať v znižovaní nákladov za vykurovanie priestorov. K tomu nám určite pomohla výmena 25-ročného plynového kotla na vykurovanie objektu a ohrev TÚV. Táto výmena by sa neudiala bez dotácie z Bratislavského samosprávneho kraja. Zmenu potrebovali aj vstupné priestory, chodba, svietidlá, vypínače a dvere.

Aký je nový stav?

Vstupný priestor do šatní prechádzal postupnou obnovou už v minulosti. A teraz došlo k opraveniu a odizolovaniu murovaných stien, položeniu nových parapet a maľovaniu.

Vstupná chodba má nové omietky, celoplošnú maľovku, znížený kazetový strop s bodovými svetlami, čím došlo aj k zakrytiu rozvodov vody a tým sa zlepšil estetický dojem v týchto priestoroch. Sociálne zariadenie prešlo kompletnou obnovou, čo prinieslo celkové rozšírenie priestoru, ktorý umožnil osadenie nového WC, pisoára, ako aj umývadla. Pôvodný stav nám ponúkal len WC. Na stenách sú nové obklady, kazetový strop s bodovými svetlami reagujúcimi na pohyb pri vstupe. Nové plastové okno, dvere, batérie a kúpeľňové doplnky sú samozrejmosťou.

V sprchách je strop osadený bodovými svetlami, nové vetracie plastové okno, nový radiátor a vnútorné obklady. Novinkou v našich sprchách je tlačidlové ovládanie s reguláciou množstva použitej vody. V šatniach sme položili nové PVC podlahy, vyrobili nové lavičky na sedenie, vešiaky, plastové okná, radiátory a svietidlá.

Ako bol projekt financovaný?

Ako už bolo spomenuté, veľká časť projektu bola financovaná sponzormi. Hlavný sponzor zabezpečil kompletnú rekonštrukciu vstupných priestorov, stropov, spŕch a sociálneho zariadenia, vrátane zakúpenia nových dverí do všetkých miestností. Ostatná časť projektu týkajúca sa rekonštrukcie a kompletnej úpravy šatní bola z časti financovaná zo zdrojov športového klubu, kde sme využili financie získané prostredníctvom prijatých 2% a finančnej podpory ďalších sponzorov.

Na záver mi dovoľte poďakovať.

Naše veľké „ĎAKUJEM“ patrí konateľom spoločnosti CAFFÉ BAR POHASINO, s. r. o. za ich vlastnú iniciatívu vstúpiť do tohto projektu, za realizáciu prác a poskytnutie finančných prostriedkov, ale predovšetkým za ich peknú myšlienku pomôcť a zlepšiť podmienky pre športovanie v našom klube. Ďakujem určite patrí pánovi Drozdovi za jeho pomoc pri plánovaní a realizácii projektu, pánovi Zemanovi, Márnotovi, Kozmerovi a mnohým ďalším, ktorí nezištne, často na úkor svojho dovolenkového a voľného času vlastnou prácou prispeli, aby sme sa dnes mohli pochváliť takýmito priestormi.

Ing. Martin Moravčík
Predseda
športového klubu
ŠK Vrakuňa

Vrakunské noviny • Mesačník Mestskej časti Bratislava – Vrakuňa • Ročník III., číslo 3/2014 • Vydáva Mestská časť Bratislava – Vrakuňa, IČO: 00 603 295 v náklade 7500 výtlačkov. Nepredajné. • **Adresa:** Miestny úrad Vrakuňa, Šíravská 7, 82107 Bratislava, tel.: (02)4020 4811, e-mail: sekretariat@vrakuna.sk • **Redakčná rada:** Mgr. Dagmar Bošanská – predsedníčka, Mgr. art. Jana Némethová, Ing. Ivana Kniežová, PaedDr. Oľga Petrovská, Ing. Vladimír Mráz. • **Redakcia:** DOLIS s. r. o., Mgr. Monika Šťastniaková • **Zodpovedný za inzerciu:** prednosta miestneho úradu Ing. Vladimír Mráz – prednosta@vrakuna.sk • **Layout, design, grafické spracovanie:** DOLIS s. r. o. © • **Tlač:** DOLIS s. r. o. • **Distribúcia:** Cromwell, a.s. • **Supervisor:** Mgr. Jana Puskásová • **ISSN 1338-8878** • **EV 4683/12.**