VRAKUNSKÉ NOVINY

mesačník mestskej časti Bratislava-Vrakuňa

Ročník VII • Júl - August 2018 • Nepredajné

Nové multifunkčné ihrisko na Hnileckej ulici

Milí Vrakunčania,

Keď som mal asi šesť rokov, nechápal som, prečo nie je leto po celý rok, lebo každé ráno otec povedal niečo na štýl: „... no dnes bude pekne...“ No a bolo pekne. Preto som úplne nerozumel, prečo otec tomu počasiu nerozkáže, aby bolo pekne stále.

Tiež som miloval dva mesiace prázdnin, lebo som vlastne nič nemusel robiť. Aspoň teraz si to tak pamätám. Realita bola trošičku iná, zrejme to bude niečo ako vojenská služba, to nudné sa asi spontánne vytesňuje. V každom prípade, po lete prišla jeseň. Teda škola – začiatok „makačky“!

Mal som však takú pomerne jasnú predstavu, že keď budem otcom ja, tak v lete budem chodiť len na ryby, alebo možno aj do obchodu. Tam budem kupovať len nanuky. Alebo maslo a rožky. Hlavne nie rybací olej...!

Som dospelý, sám mám deti. Ráno tiež riešim, ako bude. Na rybách som toto leto ešte nebol. Nanuky som mal zatiaľ až dva. Ranné prognózy počasia robím tiež. Ale hlavne „makám“ aj cez prázdniny, lebo starostovia nemávajú prázdniny a pracujú hlavne vtedy, keď ostatní majú prázdniny a dovolenky. V lete totiž ľudia idú k moru, do Tatier, na návštevu svokry ☺, alebo iné milé príležitosti. A tým pádom je menej ľudí aj u nás vo Vrakuni. Domnievam sa, že upratovať a renovovať sa má hlavne vtedy, keď tým ľuďom nekomplikujete život. Tak sa vždy v lete do toho pustíme.

Toto leto sme sa zamerali na tri veľké projekty. Podarilo sa nám sčasti revitalizovať našu pešiu zónu. Už si to naozaj zaslúžila a ja osobne som nesmierne rád, že sme sa v prvom rade zbavili zákutí, kde bolo možné robiť neplechu. A my všetci dobre vieme, že na neplechu my Vrakunčania máme naozaj niekedy talent. Získali sme moderné, slušné a dovolím si tvrdiť aj elegantné miesto, kde naša komunita môže tráviť čas.

Druhým projektom je vybudovanie nového všešportového areálu na Hnileckej ulici. Zámerne sa vyhýbam termínu revitalizácia, lebo tam naozaj kedysi ihrisko bolo, ale roky rokúce sa nedalo použiť. Na hokejbal potrebujete špičkový povrch. Verte mi, viem, o čom hovorím. Nie som síce najlepší hokejbalista na svete, ale ani chalani z Vrakune, ktorí naozaj hokejbal hrajú špičkovo, by na tom predchádzajúcom ihrisku loptičku nespracovali. Keď sa však pôjdete na Hnileckú ulicu pozrieť teraz, nájdete tam najkrajšie hokejbalové ihrisko v Bratislave, kde nájdete hracie prvky pre deti a zároveň novovybudované mini dopravné ihrisko. Na ňom naše ratolesti môžu do „odpadnutia“ v bezpečnom prostredí skúšať, ako o pár rokov vymenia svoje bicykle za motorky a autá. V dohľadnom čase pribudne ak basketbalové ihrisko a minifutbalové ihrisko. Ihrisko bude mať vlastnú toaletu a vlastného správcu. Tak ako lesopark má pána, ktorý sa o lesopark stará, aj toto ihrisko má zodpovedného človeka, čo je pre mňa záruka, že ihrisko budeme ešte roky spokojne používať.

A keď sme začali rozprávať o lesoparku, tak si vás dovolím upozorniť na dlho avizované prekvapenie. Budujeme vyhliadku! Bude z ekologického materiálu, vysoká viac ako 15 metrov. Nepoznám dieťa, ktoré by nemilovalo vyhliadky, a budem naozaj veľmi rád, ak táto nová atrakcia ešte väčšmi skultivuje časť lesoparku. Už počas septembrových hodových slávností sa môžete pokochať výhľadom na okolie.

Všetkých Vás srdečne pozývam na naše tradičné hodovanie v dňoch 7., 8. a 9. septembra na nábreží Malého Dunaja s atraktívnym programom.

Na záver by som rád použil pravdivé a motivačné slová od Janka Jesenského: „Keby bola práca jednoduchá, neboli by sme vôbec potrební.“

Váš Martin

Z miestneho zastupiteľstva

Aj poslanci majú svoje letné prázdniny. Posledný raz pred letom, dňa 26. 6. 2018, zasadalo miestne zastupiteľstvo MČ Bratislava-Vrakuňa, ktoré schválilo záverečný účet mestskej časti. Vrakuňa opäť dobre hospodárila, pri všetkých aktivitách sa nám podarilo zachovať vyrovnaný rozpočet a málo ušetrených financií sme odviedli do rezervného fondu.
V rámci svojho rokovania sa poslanci venovali blížiacim sa komunálnym voľbám a určili počet volebných obvodov a počet poslancov na volebné obdobie 2018 – 2022. Viac sa dočítate na strane www.vrakuna.sk. Poslanci schválili aj komunitný plán sociálnych služieb mestskej časti na roky 2018 – 2022. Plán určuje smer zlepšovania kvality sociálnych služieb pre všetky vekové kategórie obyvateľov našej mestskej časti. ***red***

Komunálne voľby 2018

Komunálne voľby sa budú konať dňa 10. 11. 2018. Novinkou v týchto voľbách je schválenie štyroch volebných obvodov v Mestskej časti Bratislava-Vrakuňa. Počet poslancov 15 ostáva zachovaný. V prvom volebnom obvode je počet volených poslancov 3, v druhom volebnom obvode 6, v treťom volebnom obvode 1 a vo štvrtom volebnom obvode 5 poslancov. Viac informácií aj o uliciach patriacich do jednotlivých volebných obvodov sa dozviete na www.vrakuna.sk. Kandidátne listiny sa odovzdávajú do 11. 9. 2018. ***red***

Aj v malej mestskej časti sa dejú veľké veci!

Ako sme avizovali v predchádzajúcich číslach *Vrakunských novín*, podarilo sa nám cez leto zrekonštruovať bývalé zanedbané ihrisko na Hnileckej ulici. Vznikol unikátny priestor na šport aj oddych. Moderný priestor na profesionálnej úrovni. Nové hokejbalové ihrisko, dopravné ihrisko pre najmenších, detské ihrisko a fit ihrisko. Ďakujeme rodine Kušíkovej, ktorá projekt vo veľkej miere financovala, našim hokejbalistom na čele s kapitánom p. Ravaszom, p. Bartošovi a každému, kto pomohol. Ďakujeme!
V priestoroch ihriska mestská časť osadila novú modernú inteligentnú lavičku, ktorá je úplnou novinkou v našej mestskej časti.

„Lavička je super moderná. Môžete si nabiť telefón či pripojiť sa na internet. Takúto lavičku určite ocení hlavne mladá generácia. Ja som ju tiež vyskúšal a naozaj to funguje,“ povedal starosta Martin Kuruc.

Na multifunkčnom ihrisku sa budú ešte počas leta vykonávať dokončovacie práce, ale tešíme sa na ihrisko, aké si Vrakuňa zaslúži.

red

Vyber najlepší projekt z obvodu Bratislava II. a podpor Vrakuňu!

V roku 2018 prichádza Bratislavský samosprávny kraj s možnosťou participácie svojich občanov na rozhodovaní o verejnom živote. Formou spolurozhodovania o efektívnom využití časti finančných prostriedkov – prostredníctvom poskytovania dotácií z participatívneho rozpočtu (na základe VZN č. 2/2018 o participatívnom rozpočte) môžu obyvatelia BSK podporiť malé komunitné projekty. BSK vyčlenilo na túto časť rozpočtu **250 000 €**, pričom maximálna výška dotácie na jeden projekt je stanovená na **5 000 €. Do rozpočtu sa zapojila aj Mestská časť Bratislava-Vrakuňa s projektom Nové detské ihrisko v lesoparku vo Vrakuni. „Verím, že občania podporia náš projekt a my budeme môcť vybudovať ďalšie krásne ihrisko pre naše deti,“ povedal starosta Martin Kuruc.** Zámerom projektu je v strede Lesoparku na pobytovej lúke osadiť hernú zostavu pre deti vo veku 1 – 14 rokov z agátového programu. **Zapojte sa a zahlasujte za náš vrakunský projekt!**
Viac na: https://rozhodni-bsk.sk/bratislava-2/ ***red***

Dôležité telefónne čísla

Kam volať v prípade potreby?
Obvodné oddelenie policajného zboru Ružinov Vrakuňa
Adresa: Šíravská, 821 07 Vrakuňa
Telefón: 02/452 596 07
Starostlivosť o verejnú zeleň
Mestská časť Bratislava-Vrakuňa
02/ 45 24 55 65, 0911 543 541,
alebo e-mailom: jan.lalik@vrakuna.sk
Magistrát hlavného mesta SR – oddelenie referátu správy a údržby pozemných komunikácií: tel.: +421 259 356 761,
e-mail: dispecing@bratislava.sk
Verejné osvetlenie Siemens – poruchová služba
Nonstop služba na tel.: +421 2 638 101 51.
Poruchy vody a kanalizácií - Bratislavská vodárenská spoločnosť a.s.
Call centrum: 0850 123 122
Poruchová linka
Západoslovenská Energetika, a.s.
Call centrum: 0800 111 567
Slovenský plynársky priemysel a.s.
Poruchová služba plyn: 0850 111 727
ODVOZ A LIKVIDÁCIA ODPADU a. s
Oddelenie služieb zákazníkom:
tel.: 02/50 110 111

Správca Vrakunského lesoparku
Ing. Ján Králik – 0903 412 292

Zákaz používania studní naďalej platí

Podaril sa nám prvý krok k bezplatnej analýze vody v našich studniach vo Vrakuni. V prvom kole bolo vybraných 20 studní, ktoré Ministerstvo životného prostredia SR otestuje. Podľa lokalít spoločne mestská časť Bratislava-Vrakuňa s ministerstvom vybrala 20 miest v celej Vrakuni. Všetky výsledky a aktuálne informácie nájdete na stránke www.vrakuna.sk, sekcia informácie o skládke chemického odpadu vo Vrakuni alebo na www.minzp.sk/vrakuna/. ***red***

Nahláste „opustené auto“ alebo vrak

Mestská časť spustila novú možnosť nahlásiť „opustené“ vozidlo alebo vrak. To znamená, že ak je pred vaším domom či v jeho blízkosti dlhodobo odstavené vozidlo bez ŠPZ, prípadne vozidlo s ŠPZ, ale s neplatnou EK a STK, jeho majiteľ si pravdepodobne neplní povinnosti ustanovené § 67 ods. 1 zákona č. 79/2015 Z. z. o odpadoch a o zmene a doplnení niektorých zákonov. V tomto prípade, môžete túto udalosť nahlásiť na mail: vraky@vrakuna.sk. Prosíme vás, do mailu uveďte typ auta a presné miesto, kde sa automobil nachádza. Môžete priložiť aj fotografiu. ***red***

ČO SME UROBILI POČAS LETA

Ani počas letných mesiacoch Mestská časť Bratislava-Vrakuňa nezaháľa a pokračuje v pravidelnej starostlivosti o zeleň, cesty, detské ihriská a o všetko, čo je potrebné.

Vymenili sme piesok na detských ihriskách

K bežnej údržbe detských ihrísk teraz pribudla kompletná výmena piesku v pieskoviskách: MŠ – Kríková, Bučinová-Vrbová(vnútroblok), Stavbárska-Poľnohospodárska, Rajecká 8 -10, Šíravská-Poľnohospodárska, Píniová 2, Slatinská--Dvojkrížna (vnútroblok), Bebravská-Slatinská, Bebravská 2, Čiližská 1 a Čiližská 26. Detské ihriská pravidelne monitorujeme.

Zákaz požívanie alkoholických nápojov na nových tabuliach

Po mnohých sťažnostiach, a dokonca aj útoku na okoloidúceho občana neprispôsobivými občanmi, mestská časť zakázala požívanie alkoholických nápojov na verejných priestranstvách, najmä v okolí zdravotného strediska na Bebravskej. Mestská časť ďalej urgovala policajné zložky, aby zvýšili frekvenciu monitorovania vytipovaných priestorov.

Dokončili sme bezbariérové prechody

Mestská časť vytvorila na 10 priechodoch pre chodcov 20 bezbariérových nájazdov. V budúcnosti bude mestská časť v realizácii ďalej pokračovať.

Opravená strecha na ŠK Vrakuňa

Športový klub navštevuje nemalý počet deti a mládeže. Za tie roky budova prirodzene schátrala. Mestskej časti sa podarilo nájsť finančné prostriedky a zrekonštruovala celú strechu. Tešíme sa, našim futbalistom už nebude zatekať do šatní. MČ podporuje klub finančne aj inak.

Vyznačujeme dopravné značenie

Od augusta po dvoch rokoch obnovujeme značenia vyhradených parkovacích miest v počte 838 miest a vytvorí sa 41 nových vyhradeným miest na parkovanie.

Pravidelné čistenie okolia Pentagonu

V letných mesiacoch je okolie Pentagonu znečistené omnoho väčšmi ako po iné mesiace. Neprispôsobiví občania tu stanujú a zároveň znečisťujú svoje okolie. Mestská časť prijala brigádnikov, ktorí pravidelne čistia toto okolie. Niekedy je to naozaj náročné, ale veríme, že slušní ľudia tento krok naozaj ocenia.

Odstránenie havárie v objekte na Čiližskej ulici

Havárie vodovodného potrubia v objekte na Čiližskej ulici obmedzila množstvo domácnosti v jej okolí. V danom objekte sídli klub dôchodcov a Materské centrum Rybka. Mestská časť v spolupráci s Bratislavskou vodárenskou spoločnosťou okamžite haváriu odstránila.

Zábradlie na moste v novom nátere

Začiatkom mesiaca júl pár mladých prázdninujúcich dobrovoľníkov vymaľovalo zábradlie pred kruhovým objazdom na Hradskej ulici. Farba bola už stará, aspoň takto vyzerá most lepšie. Most patrí do správy magistrátu hlavného mesta, ktorý urgujeme, aby most zrekonštruoval. Veríme, že sa nám to podarí.

Rozširujeme verejné osvetlenie

Vo Vrakunskom lesoparku sa pokračuje v druhej etape rozšírenia verejného osvetlenia. Minulý rok sa zrealizovala prvá etapa od modrej lávky, okolo cintorína po stred lesoparku, a v druhej etape pokračujeme od stredu lesoparku po detské ihrisko. Po dokončení osvetlenia bude náš lesopark bezpečnejší.

Čistíme krajnice

Mestská časť Bratislava-Vrakuňa zamestnala, „rýchlu čatu“, ktorá počas leta čistí komunikácie v správe mestskej časti.

Oprava strechy na Železničnej

Ako sme vás informovali v júnovom čísle novín, školu na Železničnej ulici po silnej búrke postihla havária. Po búrke zatiekli viaceré priestory školy a k tomu sa pridalo aj prasknuté kanalizačné potrubie. Mestská časť vyčlenila finančné prostriedky a počas prázdnin strechu školy opravila, aby deti po nástupe v septembri nečakalo žiadne nepríjemne prekvapenie.

Nová úniková rampa

Pokračujeme v druhej etape rekonštrukcie únikovej rampy v Materskej škole na Kríkovej ulici. V roku 2017 sme realizovali opravu rampy na druhej strane budovy.

red

Riešime Vaše podnety

Okrem pravidelnej údržby, denno-denne rieši mestská časť mnoho podnetov občanov, ktorým nie je ľahostajné miesto, kde žijeme. Väčšina podnetov sú z Facebooku, portálu Odkaz pre starostu a mailov.

Vybrali sme s Vašich podnetov:

Kosenie a čistenie pozemkov

Anna napísala: *Na Leknovej ulici je úplne zanedbaný chodník po celej dĺžke. Prosím o vykonanie nápravy.*

Najviac Vašich podnetov nám prichádza na kosenie verejných priestranstiev. Mestská časť naozaj dbá o pravidelné kosenia pozemkov v jej správe, ale veľa zelených priestranstiev je v správe Magistrátu hlavného mesta SR, Slovenského Vodohospodárskeho podniku, Železníc SR a Poľnohospodárskeho družstva Podunajské Biskupice. Všetkým dotknutým subjektom opakovane zasielame výzvy k zjednaniu nápravy a na základe ktorých zahajujeme konania o uložení pokuty.

Hlučné vlaky

Gabika napísala: *Je naozaj skvelé mať kúsok za domom zastávku trate od Komárna a byť za 15 min. v centre. Nepríjemnejším aspektom je zvýšená miera hluku pochádzajúceho z trate, predovšetkým z nákladných vlakov, ktoré po tejto trati prechádzajú pravidelne, aj počas nocí. Tento nadmerný hluk a vibrácie najviac obťažujú obyvateľov prvých domov na Železničnej ulici (č. 1 - 5), nehovoriac o bezpečnosti detí, ktoré sa pri trati hrávajú. Protihluková zábrana by vyriešila oba problémy - znížila by mieru hluku a zabránila by prístupu k trati na miestach, kde by sa cez ňu nemalo prechádzať. Pre komfort rodín bývajúcich na začiatku Železničnej ulice by to bolo veľmi prospešné a nenákladné riešenie.*

Ďalší podnet prišiel od pani Gabiky, ktorá sa sťažovala na hluk vlakových súprav, ktoré prechádzajú cez Vrakuňu. Podnet sme postúpili priamo generálnemu riaditeľovi železníc SR, aby prešetrili či hluk z vlakovej prevádzky neprekračuje prípustné hodnoty. Železnice SR v tomto prípade začali konať a dňa 3. 8. 2018 zmerali hluk vo viacerých oblastiach. O výsledkoch merania Vás budeme informovať.

Stratená pošta

Miroslav napísal: *Zase sa to stalo. Mne a ani mojim susedom vôbec nedoručujú poštu, pritom máme všetci schránky s menovkami. Viac krát sme sa sťažovali priamo na pošte ale zatiaľ bez riešenia a arogantnosti poštárok ani nehovorím!*

Opakovane sa nám obyvatelia Vrakune sťažujú na nedoručovanie ich pošty do schránok. Za posledné dva roky sme už tretí krát oslovili vedenie Slovenskej pošty, aby zjednalo nápravu a vysvetlili nám dôvody prečo sa buď vôbec alebo neskoro doručuje pošta obyvateľov Vrakune. Slovenská pošta zatiaľ nereagovala.

Zberné suroviny na Železničnej

Matej napísal: *Nasťahovanie bezdomovcov do kontajnera po kancelárií v zberných surovinách. Vylomili všetky zámky aj na kancelárií a aj ostatných kontajneroch a zbierajú všetok bordel a dávajú si to všetko tam na kopu smeti a bohvie čo všetko.*

Niekoľko rokov občanov Vrakune obťažuje smetisko a pobyt bezdomovcov v bývalých zberných surovinách na Železničnej ulici. Pozemok nie je správe mestskej časti, ale vzhľadom k závažnosti situácie zabezpečila, aby sa do objektu nedostali ďalší neželaní občania a priestor vypratala.

red

INZERCIA

Vinárstvo miluron

Mladá vinárska spoločnosť **miluron** vznikla na podnet priateľov a známych, ktorých oslovilo naše poctivé čučoriedkové víno. Jeho výrobou chceme oživiť dlhoročnú tradíciu postavenú na receptúre našich starých rodičov.

Pevne veríme, že vínko z našej produkcie Vám bude chutiť a jeho lahodná chuť Vám vyčarí úsmev na tvári. Naše ovocné vína vyrábame **z poctivých slovenských surovín**, čím chceme podporiť aj domácich pestovateľov.

Čučoriedkové víno

Lahodné ovocné víno tmavo-purpurovej farby zaujme ľahkosťou a sviežosťou. Vyššie ovocné tóny nastupujú následne a doznievajú na jazyku dlho po dopití. Vďaka čučoriedkam patrí naše víno medzi najbohatšie zdroje antioxidantov spomedzi všetkých vín. Víno obsahuje množstvo **trieslovín, vitamíny C, A, E**, ako aj **polyfenoly**, ktoré priaznivo ovplyvňujú črevnú mikroflóru. Vysoký obsah železa, zinku a selénu zase zamedzuje vzniku rakoviny a spomaľuje starnutie organizmu. Odporúčame podávať chladené.

Cuvée Čučoriedka & Arónia

Lahodné ovocné víno, ktoré predstavuje splynutie chutí čučoriedky a **arónie čiernoplodej.** Vďaka správnemu vzájomnému pomeru dvoch vín vzniklo **Cuvée Čučoriedka.** Víno tmavofialovej farby sa na úvod predstaví intenzívnym nádychom sviežosti čučoriedky, zavŕšené príjemnou trpkosťou arónie. Vďaka svojim prednostiam naše Cuvée **zmierňuje stres** a blahodarne vplýva na ľudský organizmus. Plody **Arónie** priaznivo pôsobia na kardiovaskulárny systém, napomáhajú správnemu fungovaniu štítnej žľazy a ovplyvňujú pevnosť a pružnosť ciev. Vysoký podiel horčíka **v čučoriedkach** podporuje zdravú funkciu nervov a svalov a tlmí depresie. Spojením čučoriedky a arónie vzniklo jedinečné víno, ktoré sa Vám postará o zážitok chutí.

Brusnicové víno

Naším úmyslom bolo vyrobiť svieže víno z týchto vzácnych plodov. **Brusnice** sú darom prírody a sú silnou podporou pre imunitný systém Brusnice sú bohaté na **antokyany, karotenidy a pektín.** Sú taktiež zdrojom vitamínu **A, B a C.** Prečisťujú močové cesty a obličky. Toto víno očarí lososovou farbou a jeho povzbudivá vôňa Vám naznačí, aby ste sa pripravili na harmóniu sladko-kyslej chuti. Vďaka nízkemu zbytkovému cukru príjemne zapôsobí na zmysly. Pre plnší pocit z chuti **odporúčame piť chladené.**

Júnový okrúhly stôl k bezpečnosti vo Vrakuni

Zlepšenie kvality života a bezpečnosti najmä v okolí Pentagonu, to bola hlavná téma okrúhleho stola, ktorý sa uskutočnil 27. júna v objekte 221. Zúčastnili sa ho zástupcovia z Ministerstva vnútra SR, krajského riaditeľstva policajného zboru, mestskej polície, ako aj poslanci zastupiteľstva.

„Bezpečnosť vo Vrakuni je pre našu mestskú časť prioritná téma, aj preto sme zorganizovali ďalší odborný okrúhly stôl k tejto téme," uviedol na úvod starosta Vrakune Martin Kuruc. „Snažíme sa robiť maximum čo je v našich silách a finančných možnostiach. V tejto téme určite napredujeme, čo vedia potvrdiť obyvatelia Pentagonu a okolitých oblastí. Viac možností však už nemáme, ďalej nám musí pomôcť mestská polícia a štátna polícia."

Starosta M. Kuruc upozornil, že problém s bezpečnosťou obyvateľov sa po nedávnej tragickej udalosti netýka len Obchodnej ulice v centre mesta, ale aj niektorých lokalít v mestskej časti Vrakuňa. Vyzval kompetentné orgány, aby začali konať skôr, než dôjde k tragickej udalosti. **„V poslednom období sme svedkami násilných útokov, ktoré v centre mesta dokonca viedli k útoku s fatálnymi následkami. Podobnú situáciu máme aj vo Vrakuni už niekoľko rokov. Viac ako 20 rokov sa občania z okolia Pentagonu domáhajú nastolenia poriadku, aby tadiaľ cez deň mohli pokojne chodiť a v noci pokojne spávať. Táto lokalita má dlhodobý problém s drogovými dílermi a drogovo závislými občanmi,"** vysvetlil M. Kuruc.

Obdobný problém podľa neho pretrváva na Kazanskej ulici pred zdravotným strediskom, kde neprispôsobiví občania svojim správaním nielen v noci, ale dokonca aj cez deň obťažujú ľudí, požívajú alkoholické nápoje na verejnosti či pokrikujú na okoloidúcich. Mestská časť dlhodobo upozorňuje na roky neriešený problém týkajúci sa bezpečnosti a žiada o pomoc nielen mestskú, ale aj štátnu políciu vrátane primátora hlavného mesta. „Vítam síce doterajšie kroky v tejto oblasti, ale považujem ich za nedostatočné. Aj napriek tomu, že robíme maximum, sú limity, kde si už mestská časť nepomôže sama. Aj preto vyzývam všetkých kompetentných, aby začali tento problém riešiť teraz, a nie až po tom, keď dôjde k tragickej udalosti. Aj obyvatelia Obchodnej ulice dlhé roky márne žiadali o pomoc.

„To naozaj musíme čakať až na incident s následkom smrti, aby kompetentné orgány začali konať?" varoval Martin Kuruc.

Ako uviedol zástupca krajského riaditeľa policajného zboru Adrián Pavlík, „treba sa vymedziť voči tragédii na Obchodnej ulici. Musíme si uvedomiť, že Staré Mesto slúži ako zberač pre všetky ostatné mestské časti, keď už sú všetky prevádzky zatvorené, a tak sa tam presúvajú ľudia z iných lokalít. Veľmi veľa informácií bolo podsúvaných, neoverených. Prosíme veľmi opatrne porovnávať."

Podľa okresného riaditeľa policajného zboru okres Bratislava II, kam patrí aj Vrakuňa, dosahuje najlepšie výsledky v objasnenosti trestnej činnosti, a to až 50 %, kým pred dvomi rokmi to bolo len 37 %. Na konci apríla bola objasnenosť trestných činov vo Vrakuni 60 %. V tejto mestskej časti za prvé štyri mesiace nebol spáchaný žiadny násilný trestný čin, ako sú napríklad vražda, znásilnenie a pod. Boli ukradnuté dve vozidlá a jedno vykradnuté. Pre porovnanie, v Ružinove bolo odcudzených až 54 vozidiel. Za prvé štyri mesiace roku 2018 bolo predvedených 51 osôb pre podozrenie z drogovej činnosti. V 21 prípadoch bolo konanie zastavené, pretože sa ukázalo, že predvedené osoby u seba drogu nemali, ale väčšinou išlo o výživové doplnky. V ôsmich prípadoch sa začalo trestné stíhanie. V ostatných prípadoch sa čaká na odbornú expertízu podozrivých látok. Za štyri mesiace bolo spáchaných 10 priestupkov v okolí Pentagonu, z toho šesť je objasnených, pričom ide o historicky najlepšie výsledky. Okres Bratislava II má objasnenosť násilnej trestnej činnosti 80 %, vrážd 100 %, lúpeží 60 %, majetkovej trestnej činnosti 40 %, vlámaní do bytov 50 %, ekonomickej trestnej činnosti 40 %. Okresný riaditeľ však upozornil, že v tejto lokalite chýba viac ako 50 policajtov.

Občania proti prezentovaným štatistikám namietali, že skresľujú. Zaujímali sa o to, ako je možné, že za 30 rokov sa neprerušila cesta dodávateľov. Zástupca krajského riaditeľstva policajného zboru vysvetlil, že, žiaľ, drogová problematika je prítomná nielen na Slovensku, ale aj inde na svete. „Objasňovanie trestnej činnosti je v režime utajenia. Ľudia však väčšinou vnímajú len to viditeľné navonok. Pritom podstatná časť vyšetrovania sa uskutočňuje mimo diania na ulici. Štatistiky nie sú len čísla, ale reálne vyriešené prípady. Ak však máte pocit, že nejaký z podnetov nebol vyrie-

šený, obráťte sa na krajské riaditeľstvo a zaručujem vám, že každý podnet bude vyriešený." Starosta Martin Kuruc podčiarkol, že problém s drogami nie je len vo Vrakuni, ale na celom svete, kde do riešenia problémov drogovo závislých a na boj proti drogovej kriminalite idú veľké peniaze. „Paradoxne, niekedy si ani rodičia neprajú, aby sa kontrolovali ich deti v školách. Dokonca aj na policajtov sú sťažnosti kvôli neprimeraným zásahom proti dílerom."

Poslankyňa vrakunského miestneho zastupiteľstva a zástupkyňa riaditeľky základnej školy na Železničnej ulici Anna Murcinová uviedla skúsenosť zo školy, kde sa kontrol neboja: „V škole sme mali aj psov, ktoré hľadali drogy, ale nenašli nič."

Občania tiež ocenili prácu miestneho úradu, vďaka čomu pribudli kontajnery pri Pentagone a v povetrí už nelieta toľko smetí ako kedysi. Starosta Martin Kuruc vysvetlil, že všetky pozemky v okolí Pentagonu vlastní súkromná firma, ktorá v lokalite odmieta kosiť, starať sa o pozemok a upratovať ho. „Namiesto nich to robí naša mestská časť. Dokonca máme rozhodnutie súdu, že ak ide o verejné priestranstvo, máme sa o to starať my."

Domovníčka zo Stavbárskej, ktorá má na starosti problematické vchody 40 a 42 poďakovala polícii za pomoc. „Vraj sú výtržníci neznámi páchatelia? My ich poznáme, oni vykopnú dvere, ale polícia s tým nič neurobí, pretože je to len priestupok. Bez represívnych kompetencií totiž mestská polícia nič nezmôže. Policajti ľudí vyvedú von, no oni sa vrátia späť. Riešením je vymeniť vchodové dvere a zabezpečiť kontrolovaný vstup." Zástupca policajného zboru z okresu Bratislava II. vysvetlil, že policajt môže vstúpiť do súkromného obydlia, len ak je tam zosnulá osoba alebo ak hrozí vážne ohrozenie na majetku. Inak tak môže urobiť len na príkaz sudcu. „Musíme zhromaždiť dôkazy. To, či niekto nakoniec skončí vo väzbe, nemajú v rukách policajti, ale o tom rozhoduje súd."

Zástupkyňa mestskej polície uviedla, že okres Bratislava II. disponuje dvomi dvojčlennými hliadkami, pričom Pentagonu sa venujú najviac: „Cez deň, ak je to možné, máme tam jedného pracovníka. Nočné hliadky zase približne v hodinových intervaloch vykonávajú kontrolu bezpečnosti, ale aj čistoty."

Na záver Martin Kuruc poďakoval všetkým za účasť a zdôraznil, že okrúhle stoly budú pokračovať. ***red***

Okrúhly stôl venovaný doprave

Verejná doprava, záchytné parkoviská, ale aj obchvat Vrakune. To boli témy, ktorým sa venovali účastníci okrúhleho stola 27. júna 2018.

„Ak hovoríme o verejnej doprave, treba si uvedomiť, že počet a intenzita spojov je predovšetkým vec peňazí. Asi ťažko môžeme teda očakávať, že autobusy budú chodiť ku každému domov a ľudia budú cestovať bez prestupov. Žiaľ, Vrakuňa nemá električku, ale zato sa nám pred dvomi rokmi podarilo vybudovať železničnú zastávku. Pracujeme na tom, aby v jej blízkosti, na Píniovej ulici, bola vybudovaná zastávka regionálnej dopravy," uviedol na úvod diskusie starosta Vrakune Martin Kuruc.

„Bratislavská župa zabezpečuje regionálnu dopravu prostredníctvom autobusov RegioLines. Vo Vrakuni čiastočne suplujeme aj MHD linkami 730 a 740," vysvetlil riaditeľ odboru dopravy Bratislavského samosprávneho kraja Michal Halabica. „MHD, RegioLines a vlaky zastrešuje Bratislavská integrovaná doprava (BID). Vďaka tomu môžu ľudia cestovať na jeden lístok."

Michal Halomi z Dopravného podniku Bratislavy vysvetlil, prečo MHD neobsluhuje Ráztočnú ulicu: „Jednoducho autobusy by sa dnes nemali kde otočiť." Dopravný podnik podľa Halomiho pridal zastávky na Toryskej pre linku 75 a na Arménskej pre linku 79. „Doteraz tam bol úsek aj 800 až 1000 metrov bez zastávky." Ak chce mestská časť rozšíriť počet spojov a obsluhovať nimi nové územia, je potrebné obrátiť sa na hlavné mesto, ktoré je objednávateľom výkonov. To platí aj pre lokalitu Hrušova, kde v súčasnosti MHD nepremáva.

Podľa Halomiho Dopravný podnik plánuje tento rok opraviť 20 zastávok, vo Vrakune opraví Šípovú a Majerskú. DPB tiež pripravuje nákup 100 elektronických informačných tabúľ, z čoho osem by malo byť inštalovaných vo Vrakuni. Tieto tabule informujú v reálnom čase o skutočných príchodoch spojov podľa aktuálnej polohy vozidla.

Miestna a župná poslankyňa Zuzana Schwarzová apelovala na vybudovanie zastávky na Píniovej ulici: **„Mimobratislavskí vodiči by vystúpili pri železničnej zastávke. Vyriešilo by to zápchy na Hradskej."** Podľa Michala Halabicu z BSK tento projekt je riešiteľný v krátkom čase. Upozornil, že podobne ako DPB aj župa má problémy s nedostatkom vodičov. Napriek tomu samosprávny kraj pripravuje zlepšenie nadväznosti spojov, skracuje prestupy a pripravuje taktovú dopravu: „Chceme presvedčiť ľudí, aby cestovali verejnou dopravou, čo znamená, že musia čo najmenej čakať na prestup."

Vicestarosta Stanislav Bruna sa zaujímal o vybudovanie BUS pruhu na Popradskej ulici. Projekt by mal byť aktuálne vo fáze verejného obstarávania zhotoviteľa.

Na Popradskej ulici, v lokalite Cintorína Vrakuňa, by malo vzniknúť záchytné parkovisko, ktoré sa už rekonštruuje. Popri tom bude opravená aj Čučoriedková ulica. V budúcnosti by tam mal vzniknúť nový prestupný uzol medzi automobilovou, mestskou a regionálnou dopravou.

Poslednými témami diskusie boli veľký a malý obchvat Vrakune. Rýchlostná cesta R7 a diaľnica D4, ktoré pomôžu obísť Vrakuňu, sú už vo výstavbe, no očakáva sa vcelku veľké meškanie. Tzv. malý obchvat, teda preložka cesty II/572, je však v nedohľadne. Čo je horšie, pri budovaní Pharosudeveloper nevybudoval napojenie na Hradskú ulicu. **„Na Hradskej od Ružinova chýba cyklotrasa a chodník pre peších. Požiadal som preto, aby to hlavné mesto zaradilo do svojich priorít na rok 2019,"** dodal Martin Kuruc.

Téme dopravy sa budeme venovať aj naďalej. ***red***

IDEME ĎALEJ VRAKUŇA,

VÍŤAZNÝ TÍM SA NEMENÍ!

Ing. Tomáš Galo | JUDr., Ing. Marek Zajíček
Ing. Michal Hrapko | PhDr. Stano Bruna
Zuzana Schwartzová | Mgr. art. Jana Némethová
PhDr. Eva Samolejová MPH | Ing. Ivo Nemčič

UŽ SA NÁM PODARILO

- ✓ Obnova zdravotného strediska a škôl
- ✓ Rekonštrukcia ciest a chodníkov
- ✓ Nová vlaková zastávka
- ✓ Oživenie lesoparku
- ✓ Renovácia pešej zóny

www.vrakuna.sk

MARTIN KURUC
STAROSTA,
ktorý rieši Vaše
STAROSTI

Ing. Tomáš Galo, poslanec miestneho zastupiteľstva, Vás pozýva na diskusiu s predsedom strany Sloboda a Solidarita Richardom Sulíkom.
20. 9. 2018 OD 19:00
Kde: Spoločenská sála 221, Poľnohospodárska 27/B, Bratislava
SaS
Sloboda Solidarita
Ing. Tomáš Galo
Ing. Richard Sulík

Upratovanie v Pentagone

Občianske združenie Odyseus pôsobí pri objekte Pentagon už od roku 2001. V rámci našej činnosti poskytujeme služby ľuďom, ktorí užívajú drogy a/alebo pracujú v sexbiznise. Pracujeme s prístupom *harm reduction*, ktorý sa snaží o znižovanie negatívnych dopadov užívania drog na jednotlivca, ale aj na širšiu spoločnosť. Ľuďom, ktorí užívajú drogy a/alebo pracujú v sexbiznise poskytujeme výmenu injekčných striekačiek, sprevádzame ich na úrady, k doktorom, tiež im pomáhame s hľadaním práce či ubytovania. Medzi služby, ktoré poskytujeme pre všetkých ľudí v Pentagone, by sme mohli zaradiť upratovania, ktoré v tejto lokalite organizujeme na pravidelnej báze už niekoľko rokov. Do upratovania zapájame aj našich klientov a klientky. V roku 2017 sme zorganizovali štyri skupinové a 21 individuálnych upratovaní. Aj v tomto roku v upratovaniach pokračujeme. Jedno veľké upratovanie sme zorganizovali 26. júna pri príležitosti Medzinárodnej kampane Supportdon't Punish. Cieľom tejto kampane je upriamiť pozornosť na drogové politiky, ktoré chcú dosiahnuť zdravie a znižovanie škôd spôsobených užívaním drog a podporiť harm reduction služieb, ktoré sa ukázali byť vedecky efektívne pri riešení problémov s drogami a ochrane verejného zdravia. Na upratovaní sa zúčastnilo osem ľudí, ktorí užívajú drogy a spolu so štyrmi pracovníčkami OZ Odyseus sme upratali vnútroblok Pentagonu, priestor okolo košov na druhej strane a aj areál okolo škôlky. Toto všetko sme stihli za dve hodiny. Vysoký počet zapojených ľudí, ktorí užívajú drogy, ukazuje, že aj im záleží na tom, aby v mieste, na ktorom žijú, bolo čisto. Organizovanie pravidelných upratovaní má okrem čistého okolia aj iné benefity – prispieva k rozvoju pracovných návykov a zručností ľudí, ktorí sa na upratovaniach zúčastňujú. Zapájanie ľudí, ktorí užívajú drogy a/alebo pracujú v sexbiznise vnímame ako dôležitú súčasť našej práce, pretože len tak môžeme najefektívnejšie riešiť problémy, ktoré sa týkajú aj ich.

Aj nám záleží na tom, aby bol Pentagon čistejším a lepším miestom pre život. Preto plánujeme v upratovaniach pokračovať a veríme, že počet ľudí, ktorí sa do upratovaní zapoja, bude stúpať. Vrakunčania, ak máte aj vy problém s pohodenými ihlami, neváhajte nás kontaktovať. Ihly prídeme vyzbierať a zabezpečíme ich bezpečnú likvidáciu.

Dominika Jašeková

Nájdite Knižnicu na hodoch!

Každoročne sa Vrakunská hodová slávnosť v našej mestskej časti nesie v znamení jedinečnosti a nezabudnuteľného aj kultúrneho zážitku.

Tento rok okrem zaujímavých hudobných vystúpení pripravujeme kultúrnu novinku – ***Knižnica na hodoch***, ktorá návštevníkom poskytne aspoň zlomok z toho, čo sa v Miestnej knižnici Vrakuňa organizuje počas roka.

„Hodová knižnica“ sa bude snažiť ukázať svoju činnosť v čo najširšom zábere. Budete môcť vidieť, čo všetko sa za posledné roky v knižnici udialo, aké aktivity vyvíjame, ako v našom kultúrnom zariadení pracujeme hlavne s deťmi. V „hodovej knižnici“ bude aj možnosť na chvíľu si posedieť v našej improvizovanej čitárni a prečítať si z kníh, ktoré budú k dispozícii. Pre deti máme pripravené čítanie z kníh, zábavné testy a hádanky.

Knižnica na hodoch privíta aj starostu Martina Kuruca, ktorý odpovie na všetky vaše otázky. Vďaka mestskej časti naša knižnica stále žije a po veľkých rekonštrukčných prácach bola v marci otvorená v nových priestoroch na Toplianskej ulici č. 5. Nákupom nových kníh a periodík do nášho fondu stále láka nových čitateľov.

A práve našou malou „hodovou knižnicou“ sa chceme k vám priblížiť, aby ste skúsili aj vy nájsť cestu k nám. Budete u nás vítaní! Ponúkame vám kultúru na vyššej úrovni, múdre slovo, dar ducha, zázemie, pokoj a výber z vyše 30 tisícového fondu našej knižnice.

Alena Stanová, Miestna knižnica, Bratislava-Vrakuňa

Právnik radí

Ako súd v konaní o určenie rodičovských práv a povinností k maloletému dieťaťu posudzuje otázku určenia výšky výživného, ak povinný rodič má preukázateľne príjem zo závislej činnosti len vo výške minimálnej mzdy.

Otázku výživného k maloletým deťom upravuje ust. § 62 – 65 zákona č. 36/2005 Z. z. o rodine. V zmysle príslušných ustanovení obaja rodičia prispievajú na výživu svojich detí podľa svojich schopností, možností a majetkových pomerov. Dieťa má právo podieľať sa na životnej úrovni svojich rodičov. Rovnako v zmysle príslušných ustanovení výživné má prednosť pred inými výdavkami rodičov. Pri skúmaní schopností, možností a majetkových pomerov povinného rodiča súd neberie do úvahy výdavky povinného rodiča, ktoré nie je nevyhnutné vynaložiť.

V zmysle ust. § 75 zákona o rodine pri určení výživného prihliadne súd na odôvodnené potreby oprávneného, ako aj na schopnosti, možnosti a majetkové pomery povinného. Na schopnosti, možnosti a majetkové pomery povinného prihliadne súd aj vtedy, ak sa povinný vzdá bez dôležitého dôvodu výhodnejšieho zamestnania, zárobku, majetkového prospechu; rovnako prihliadne aj na neprimerané majetkové riziká, ktoré povinný na seba berie.

Z uvedených ustanovení zákona je zrejmé, že súd pri určení výživného nezohľadňuje len preukázanú výšku príjmu, ale má pomerne široké možnosti posudzovania tejto otázky. Smerodajná je životná úroveň každého z rodičov, nakoľko platí, že dieťa má právo sa podieľať na životnej úrovni svojich rodičov. Miera životnej úrovne je pritom zistiteľná z rôznych dôkazov, napr. podľa výšky mesačných nákladov rodiča, pričom smerodajnou môže byť výška tých položiek, ktoré nie sú pre život nevyhnutné a ktoré signalizujú prebytok finančných prostriedkov (účty za telefón, za internet, za pohonné hmoty, sporenie, poistky a podobne). Smerodajnou môže byť napr. aj výška prevzatého hypotekárneho úveru, pretože banka pravdepodobne poskytne úver len záujemcovi, ktorý dostatočne preukáže schopnosť ho banke splácať. Výpovednú hodnotu má ďalej, na akom motorovom vozidle rodič jazdí, aké sú náklady na toto vozidlo, kde býva a aké sú jeho náklady spojené s bývaním, aké má koníčky, či chodí na pravidelné dovolenky.

Súd ďalej pri určovaní výživného posudzuje mieru schopností, možností a majetkových pomerov povinného rodiča. Kým za schopností rodiča je možné považovať jeho reálny zárobok v čase rozhodnutia súdu, možnosti predstavujú subjektívne vlastnosti rodiča ako je jeho fyzická zdatnosť, vzdelanie, zdravotný stav, pracovné ponuky, pracovné skúsenosti a pod., resp. tiež objektíve okolnosti ako dopyt na trhu práce, ohodnotenie rovnakej pozície a pod. Pre posúdenie schopností a možností rodiča teda nie je rozhodujúci jeho skutočný zárobok, ale jeho reálne zárobkové možnosti dané okrem iného jeho fyzickým stavom, vzdelaním, nadaním, skúsenosťami a pod. Taktiež ak súd zistí, že rodič zmenil zamestnanie za menej zárobkovo výhodné, musí skúmať z akého dôvodu tak urobil, a ak usúdi že to nebolo z dôležitého dôvodu, môže vychádzať z jeho príjmu pred zmenou zamestnania. V prípade, ak rodič napr. došiel o zamestnanie, súd musí skúmať z akého dôvodu sa tak stalo. Majetkové pomery rodiča možno preukázať výpismi z listov vlastníctva, technickým preukazom motorového vozidla a pod. Do príjmov rodiča sa na účely výživného započítavajú napr. aj výnosy z majetku (úroky z účtov, podiely na zisku z obchodných spoločností, výnosy z akcií, odplaty za nájom), a ďalej tiež benefity z pracovného pomeru ako diéty alebo finančné náhrady za auto, resp. telefón.

Z uvedeného je zrejmé, že pri otázke určenia výživného sa nemôže súd obmedziť len na zistenie príjmu povinného rodiča, ale musí komplexne posúdiť životnú úroveň rodičov, a schopnosti, možnosti a majetkové pomery najmä povinného rodiča a na základe uvedených faktorov (samozrejme významným faktorom, ktorý súd tiež musí posúdiť sú odôvodnené potreby dieťaťa) určí výživné.

JUDr. Marcel Boris, advokát,
Advokátska kancelária
JUDr. Marcel BORIS, s. r. o.
0905/17 48 45, 0911/17 48 45
akboris@akboris.sk
www.akboris.sk

Milujeme knižky

My v redakcii milujeme knižky. Na tomto mieste sa pravidelne dočítate o zaujímavých knižných novinkách. V rámci tejto rubriky sme si pre vás pripravili súťaž. Zapojiť sa je naozaj ľahké. Stačí zodpovedať jednoduchú otázku: **Ktorá knižka vás v poslednom čase zaujala a prečo?** Vaše odpovede zasielajte na mailovú adresu henrieta.dvorska@vrakuna.sk a do predmetu správy uveďte „Milujeme knižky“, alebo doručte vašu odpoveď do podateľne miestneho úradu. Troch z vás odmeníme knižkou. Veľa šťastia praje redakcia Vrakunských novín.

Braňo Jobus – Muflón Ancijáš a mimozemšťania

Muflón Ancijáš sa vracia! A nielen tak odniekiaľ, ale rovno z vesmíru, kam sa nechal vystreliť, aby dodržal svoj sľub a zaniesol balík na vesmírnu adresu. Zažil tam naozaj všeličo – zachránil zloducha Antónia Migrifiča, pral kozmonautom ponožky, skamarátil sa aj s vesmírnou bunkou Vebunkou, s ktorou spolu pristál na ostrove Maurícius vo vyhasnutej sopke. Ukázal jej kus nášho sveta s láskou a dobrotou jemu vlastnou, o tom netreba vôbec pochybovať. Muflón Ancijáš je späť! V jeho cestovateľských dobrodružstvá mu nezabránila ani postaršia pani Márnosť Šedivá.

Denisa Gaálová – Stručné dejiny Slovenska pre mladých čitateľov

Spoznajte slovenské dejiny v tejto fantastickej knihe, ktorá by nemala chýbať v žiadnej detskej knižnici. Kniha prevedie mladých čitateľov našou minulosťou od praveku až po vznik samostatného Slovenska. Nečakajte však učebnicu plnú rokov, mien, udalostí a iných faktov. Významné udalosti slovenských dejín sú podané tak prehľadne a jasne, že si ich zapamätajú všetky deti, dokonca aj rodičia. Denisa Gaálová je učiteľka dejepisu na bratislavskom gymnáziu a v minulosti učila aj na základnej škole.

André Aciman – Daj mi tvoje meno

Môže vás pártýždňový vzťah poznačiť na celý život? Čo ak v sedemnástich rokoch prežijete tú najintenzívnejšiu skúsenosť, ktorá sa už nikdy nezopakuje? Daj mi tvoje meno je strhujúcim príbehom lásky, ktorá vzplanie medzi 17-ročným Eliom a 24-ročným Oliverom, hosťom Elieho rodičov, počas jedného leta na slnečnej talianskej riviére. Obaja najskôr predstierajú ľahostajnosť, ale postupne ich čoraz väčšmi pohlcuje vzájomná príťažlivosť – prerastajúca do posadnutosti aj strachu, fascinácie i túžby. Úprimná, nesentimentálna pocta ľudskej vášni od oceňovaného autora Andrého Acimana sa stala predlohou pre rovnomenný film, ktorý získal Oscara za adaptovaný scenár a bol nominovaný na Zlatý Glóbus vo viacerých kategóriách vrátane ocenenia za najlepší film roku 2017. ***Vydavateľstvo Slovart***

Jubilanti oslavovali

Vrakunskí jubilanti za prvý polrok 2018 oslávili významné životné jubilea 75-, 80-, 85-, 90- a viacroční. Z pozvaných bolo 280 občanov prišlo 130. Zablahoželať prišli aj miestni poslanci Zuzana Schwarzová a Tomáš Galo. Starosta Martin Kuruc každému osobne zablahoželal a podaroval ružu, malý darček a blahoprajný list. K dobrej nálade a tancu prispela dychová hudba Spojár so svojimi piesňami. Všetci jubilujúci občania odchádzali spokojní, veselí s krásnymi kultúrnymi zážitkami. ***red***

Sociálna výdajňa vo Vrakuni

Aj tento rok občania Mestskej časti Bratislava-Vrakuňa rozhodovali v občianskom rozpočte o využití časti prostriedkov z rozpočtu mestskej časti. Zvíťazil zaujímavý a skutočne prospešný projekt – sociálna výdajňa, ktorý je realizovaný v spolupráci s Vrakunským charitatívnym spolkom. Pracovníci miestneho úradu Bratislava-Vrakuňa vytvorili zoznam ľudí, ktorí sú v hmotnej núdzi, a balíček zostavený zo základných potravín a drogérie už pomohol a potešil 16 vybraných rodín. Pri výbere sa pozornosť sústredila na osamelých rodičov s deťmi, invalidných a starobných dôchodcov, teda na tých najohrozenejších.,***Život každého človeka je ovplyvnený rôznymi životnými situáciami a každý z nás sa vie popasovať svojím spôsobom. Niekto dobre, niekto zle. A práve preto je na nás, aby sme pomohli tým, ktorí to najväčšmi potrebujú,“*** povedal starosta Martin Kuruc.
Odovzdávanie balíčkov sa koná každé dva týždne spolu pre 60 rodín. Tieto stretnutia sú plné dojímavých momentov a veľkého poďakovania.
red

Hľadáme nové Vŕby!

Dobrovoľnícka skupina Vŕba sa venuje onkologicky chorým pacientom v Onkologickom ústave sv. Alžbety a v Národnom onkologickom ústave, kde chorých navštevujú ľudia ochotní venovať im časť svojho voľného času, svojej energie i milé slovo.
Čo konkrétne dobrovoľníci a dobrovoľníčky robia? Raz za týždeň v daný deň pravidelne prichádzajú do jedného z ústavov a realizujú rôzne činnosti.
V poobedných hodinách niektorí navštevujú hospitalizovaných pacientov a ponúkajú im možnosť zahrať si spoločenské hry, vedú tvorivé dielne alebo len tak stráviť spolu čas pri rozhovore či v tichu. (Infostrentnutie 15. 10. 2018)
Ďalšia aktivita je vhodná pre ľudí, ktorí majú čas hlavne doobeda. Je to činnosť roznášania káv a čajov pacientom, ktorí čakajú na vyšetrenia pred ambulanciami. Takto im svojou prítomnosťou a dobrou kávou vedia spríjemniť chvíle dlhého čakania. (Infostretnutie 6. 9. 2018)
Ak vás niektorá z dobrovoľníckych ponúk zaujala, pozývame vás na INFOSTRETNUTIA do zasadačky Onkologického ústavu sv. Alžbety, Heydukova 10, Bratislava:
Služba roznášania káv a čajov : INFOSTRETNUTIE 6. 9 o 17:30
Sprevádzanie hospitalizovaných pacientov: INFOSTRETNUTIE 15. 10. o 17:10
V prípade záujmu o dobrovoľníctvo kontaktujte, prosím, koordinátorku dobrovoľníkov na koordinatorka@dsvrba.sk alebo na telefónnom čísle 0948 100 539. Viac informácii o našej činnosti nájdete na stránke www.dsvrba.sk. ***DS Vŕba***

VARÍME S GIZKOU

JOGURTOVÉ REZNE

Príprava trvá 1 hod.

Potrebujeme:
- 600 g bravčového karé alebo krkovičky
- 150 g bieleho jogurtu
- 2 KL grilovacieho korenia
- 5 PL oleja
- strúhanku na obaľovanie

Postup:
Rezne vyklepeme, osolíme, posypeme korením a bohato natrieme z oboch strán bielym jogurtom.
V miske ich poukladáme na seba a dáme ich do chladničky na niekoľko hodín.
Rezne obalíme v strúhanke a v hlbšej panvici na oleji ich rýchlo opečieme z oboch strán. Nakoniec ich podlejeme troškou vody a dusíme do mäkka.
Ako prílohu odporúčam varené zemiaky, fazuľový alebo uhorkový šalát. ***Vaša Gizka***

HBK Vrakuňa nezaháľa ani cez letnú prestávku

Klub HBK Vrakuňa sa prihlásil do svojej druhej ligovej sezóny v BHbL. Túto sezónu už by mala Vrakuňa hrať na svojom novom ihrisku, ktoré sa aktuálne buduje na Hnileckej ulici. V kádri bude isto aj pár zmien, i keď skôr pôjde o posilnenie kádra. Do mužstva pribudli Juraj Chovanec (HBK Profis), Ján Janík (Indians Bratislava) a brankár Tomáš Kysela (Lizards Stupava). Po vypadnutí v semifinále s neskorším majstrom a po konečnom 4. mieste by sme v tomto ročníku chceli ísť ešte vyššie.

Po dostavbe ihriska sa začne s tréningovými jednotkami. V rámci prípravy máme v pláne absolvovať niekoľko turnajov, už koncom júla nás čaká prestížny turnaj v Bošanoch, kde máme možnosť konfrontovať sa s výbornými celkami zo Slovenska, čo môže byť vhodnou prípravou. Dokonca sa zvažuje aj prihlásenie B – tímu, nakoľko sme zaregistrovali výrazný záujem Vrakunčanov o hokejbal, pevne veríme že tento záujem sa bude ešte stupňovať!!!

Tiež by sme sa chceli touto cestou poďakovať p. Jánovi Bartošovi, ktorý bol spolu s nami rozoberať ihrisko v Gajaroch, ktoré nám zabezpečila mestská časť Vrakuňa, na čele so starostom Martinom Kurucom. Pán Bartoš je od mnohých z nás o „týždeň“ starší, ale vitalitou prekonal aj ďaleko mladších chalanov. Ale chcem sa touto cestou poďakovať, samozrejme, všetkým, ktorý pridali ruku k dielu (najmä vykládka bola zážitkom).

VEĽKÉ ĎAKUJEME!!!

Verím že už čoskoro sa uvidíme na našom novom ihrisku!!!

HBK Vrakuňa

Starosta Martin Kuruc a poslanci mestskej časti Bratislava-Vrakuňa
vás pozývajú na

6.ročník

VRAKUNSKÝ BEH

Beh a Nordic Walking
– 5 km a 10 km –
Detské behy rozdelené podľa veku

9.9.2018
Nábrežie Malého Dunaja

Viac info a registrácia na: WWW.VRAKUNSKYBEH.SK

Záverečné predstavenie pre rodičov

Počas posledných mesiacov školského roka sme sa usilovne pripravovali na naše záverečné predstavenie Snehulienka a sedem trpaslíkov – Snowwhite and sevendwarfs.

Keďže žiaci túto rozprávku dobre poznajú, jej príbeh je veľmi jednoduchý a dej pre deti príťažlivý, žiakom sa práca s touto rozprávkou veľmi páčila. Navyše nechýbala ani zvedavosť, ako bude príbeh vyzerať s pridaním anglického jazyka. Žiakov príbeh „chytil“, a preto následná práca s ním i rôzne aktivity boli pre deti skvelou príležitosťou uplatniť sa.

Prostriedkami tvorivej dramatiky sa nám podarilo uvoľniť atmosféru napätia a strachu žiakov z cudzieho jazyka. Jednotlivú slovnú zásobu, potrebnú k samotnému vystúpeniu, si postupne osvojili pri hrách a samotnom nácviku predstavenia. Nácviku predstavenia sme venovali asi mesiac a zapojili sa doň všetci žiaci 2.B. Čas investovaný do skúšok sa však oplatil. Predstavenie pred rodičmi vyšlo úplne skvele. A čím naši „herci“ zaujali divákov? Predovšetkým úprimnou osobnou zainteresovanosťou, najmä však ich postojom k rozprávke, ktorú divadelným predstavením stvárnili. Výsledná podoba predstavenia im priniesla nielen radosť a chuť sa učiť angličtinu ďalej, ale najmä veľké uznanie od rodičov, starých rodičov či súrodencov.

Zážitky a dojmy boli silné na oboch stranách – rodičov aj žiakov.

Martina Smoláriková,
Rajčianska 3

Korunovačné dni v Bratislave 2018

Tohtoročné korunovačné slávnosti obohatil prvý Detský korunovačný sprievod, ktorý sa konal v piatok 22. 6. 2018 a smeroval z Rudnayovho námestia na nádvorie Starej radnice. Účastníkmi korunovačného sprievodu boli aj deti v dobových kostýmoch, ktoré súťažili o najkrajší kostým. Kostnými si mohli vyrobiť z polotovarov, zo spotrebného materiálu, ale aj zo závesov, záclon a dekoračných látok. Hodnotil sa celkový dojem, ale aj najoriginálnejšie spracovanie. Každý z účastníkov získal pamätnú zlatú korunovačnú mincu a sladkú odmenu.

Aj ja som sa zúčastnila na súťaži i na sprievode. Mala som kostým z obdobia rokoka, ktorý som ušila s maminou pomocou. Použili sme závesy, záclony a dekoračné látky a pár doplnkov ako šperky, kabelka a vejár. Bola som jednou z výherkýň súťaže.

Môj kostým zaujal natoľko, že som dostala od organizátorov ponuku zúčastniť sa na sobotňajšej korunovácii Leopolda II., ktorá sa začala na nádvorí Bratislavského hradu a skončila sa v jezuitskom kostole, kde sa uskutočnila korunovačná slávnosť.

Do role Leopolda II. bol nominovaný Marek Majeský a do úlohy arcibiskupa František Kovár. Celá ceremónia trvala asi hodinu a pol. Po skončení korunovácie pokračoval sprievod ulicami Bratislavy a skončil sa až na Hviezdoslavovom námestí, kde kráľ predniesol reč, mečom švihol na všetky svetové strany, sadol si na svojho bieleho koňa a odišiel so svojou družinou preč.

Súčasťou Detského korunovačného sprievodu bolo aj vyhlásenie súťaže Kľúče od kráľovstva Márie Terézie, ktorej sa v kategórií pedagóg zúčastnila pani učiteľka M. Tutokyová. Tá si tiež na nádvorí Starej radnice prevzala ocenenie za metodický materiál Mária Terézia – detstvo.

Natália Ožvátová 8.B, ZŠ Rajčianska 3,BA

Hurá, prázdniny!

Vo väčšine škôl po týchto slovách utíchne bežný ruch, doznie školské zvonenie, na chodbách či v blízkom okolí školy už nie je počuť detský džavot. Na ZŠ Žitavská to však úplne tak nie je...

Aj tento rok sa prvý júlový týždeň organizoval denný letný tábor pre našich žiakov. Hoci pôvodný plánovaný program sme museli priebežne prispôsobovať počasiu, predsa sa nám podarilo ho naplniť, aby spĺňal zábavno-náučné požiadavky, teda aby deti zapojili nielen svoje hlavičky, ale sa vyžili aj fyzickou aktivitou...

Hneď prvý deň sme zavítali na Staré grunty, kde sa všetci vyšantili v zábavnom detskom centre. Deti odchádzali spokojné, menších to zdolalo natoľko, že počas dlhšej cesty MHD si stihli aj zdriemnuť.

V utorok po návšteve *Areálu hier Radosť* na Štrkovci, kde mali deti veľa možností si tú radosť aj dosýta užiť, sme prešli do histórie – na Hlavnú železničnú stanicu dorazil Historický prezidentský vlak, ktorý v minulosti využívali T. G. Masaryk, L. Svoboda, G. Husák, ale aj A. Dubček či následník trónu František Ferdinand d'Este. Súčasťou výletu bola aj prehliadka Dopravného múzea s vystavenými exponátmi.

Streda patrila historickému centru Bratislavy. Hneď zrána sme sa vybrali na ihrisko na Ostredkoch, kde sa deti vybehali a vybili si energiu na preliezačkách a v priľahlom parku, a odtiaľ sme išli už rovno na panoramatickú prehliadku mesta vláčikom – Prešporáčikom. Počas jazdy sme počúvali výklad o dôležitých budovách, nielen z historického, ale aj súčasného politického či spoločenského hľadiska. Počas prestávok na Slavíne a Bratislavskom hrade sme si obhliadli tieto dominanty mesta, pofotili sa a pokračovali v jazde... Po krátkej prestávke pri historickej budove Slovenského národného divadla sa náš program zavŕšil plavbou po Dunaji, kde sa nám naskytla možnosť obzrieť si nábrežie historického centra aj z tejto perspektívy.

A ako by sme mohli náš táborový program lepšie uzatvoriť ako návštevou zoologickej záhrady a jej malých i väčších obyvateľov, ktorí deťom vždy vyčaria úsmev na tvári? Piatok bol teda venovaný zvieratkám, ako aj ostatným atrakciám, ktoré ZOO ponúka.

Po celom týždni deti definitívne zamávali škole na rozlúčku, pripravené na užívanie si voľných prázdninových dní a načerpávanie nových síl na nasledujúci školský rok.

My veríme, že o rok sa stretneme opäť pri nových zážitkoch a dobrodružstvách aj počas denného letného tábora a snáď aj s novými členmi nášho prázdninového kolektívu...

Lucia Borčinová, ZŠ Žitavská

VÝZVA! Trúfaš si prežiť 24 hodín bez mobilu?

Ako prirodzený dôsledok stretávania sa žiakov a učiteľov v popoludňajších hodinách vďaka projektu podporeného z Bratislavského samosprávneho kraja BSK s názvom ***Zmyslovňa – Každý z nás (tu) má (svoj) zmysel*** vznikol nápad zrealizovať voľnočasovú a poznávaciu aktivitu s názvom Výzva! ***Preži deň bez mobilu.*** Cieľom bolo posilniť sociálno-komunikačné zručnosti žiakov, zvýšiť finančnú gramotnosť a sprostredkovať realitu života bez mobilu. Žiaci sa zapojili dobrovoľne, pripravovali sa v skupinách spoločne s mentorom, ktorého úloha bola žiakov usmerňovať vhodne zvolenými otázkami. Jednotlivé skupiny si samy zvolili cieľ, kam sa chceli dostať ako aj oblasť, v ktorej chcú a vedia niekomu pomôcť. Zapojilo sa celkovo 30 žiakov, ktorí boli rozdelení do šiestich skupín. Každá skupina mala svojho mentora. Skupiny navštívili rôzne mestá na Slovensku (Komárno, Nový život, Liptovský Mikuláš, Zavar, Detva, Lozorno). Žiaci sa naučili veľa o sebe samých, o svojich spolužiakoch, učiteľoch, o Slovensku, o ľuďoch so znevýhodnením (pomáhali v DSS Detva, Zavar) a zažili, aké je to poradiť si bez mobilu, aký je význam organizácie financií a času. Mnohí žiaci prišli s poznaním, že „je jednoduchšie chodiť do školy ako do práce“, „aké máme šťastie, že sme zdraví a máme množstvo možností“. Na záver žiaci spracovali prezentácie (filmy, fotografie) a tie odprezentovali v kultúrnom stredisku 221 pre ostatné skupiny a iných žiakov a rodičov školy. Toto podujatie inšpirovalo a aktivizovalo ďalšie skupiny detí a učiteľov na pokračovanie v takomto zážitkovom vzdelávaní. Preto veríme, že sa nám to podarí.

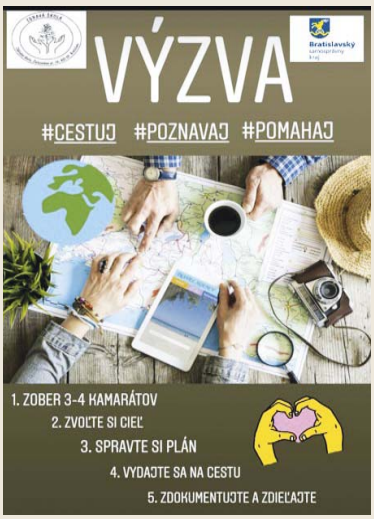

Mgr. Katarína Dobrovodská, ZŠ Železničná 14

Tvorivé dielne v ÚĽUVe

Pracovné vyučovanie žiaci IV.B triedy ukončili tvorivými dielničkami v ÚĽUVe (Ústredie ľudovej umeleckej výroby) na Obchodnej ulici v Bratislave.

Žiaci si prišli vyskúšať remeslá v troch tvorivých dielňach. V drotárskej, vo výrobe šúpolienok a v maľovaní na sklo. Väčšinu chlapcov okamžite oslovila drotárska dielňa a s veľkou radosťou si posadali za pracovný stôl. Poobzerali si klieštiky, drôtiky a rôzne im neznáme nástroje. Netrpezlivo očakávali, čo sa dozvedia od pani lektorky. Úlohou bolo vyrobiť z drôtu vtáčika. Po patričnom vysvetlení postupu sa chlapci s vervou pustili do práce, no po chvíli zistili, že tu rýchlosť nie je dobrý pomocník, a tak začali pracovať podľa toho, ako im pani lektorka radila. Chlapci zistili, že pracovať s klieštikmi a drôtikmi nie je ako stláčať klávesnicu na počítači a po nejakom čase ich začala opúšťať sebadôvera. Pani lektorka ich však podporila v trpezlivosti a nakoniec všetci výrobok dorobili a veru sa im podaril.

Chlapci odchádzali domov pyšní a netajili sa tým, že vôbec netušili, že sú niečo také schopní a že ich to bude tak baviť.

O nič horšie nedopadli dievčatá a chlapci z ďalších dielní a domov si odnášali krásne šúpolienky a obrázky maľované na skle.

S hrdosťou na seba, s novými skúsenosťami a možno zasiatym maličkým semienkom v duši, ktoré raz v niektorom z detí vzklíči, a tak zachová remeselnú zručnosť ďalšej generácie.

ZŠ Žitavská 1, Mgr. Ľuboslava Slaninková

STAROSTA MARTIN KURUC A POSLANCI MESTSKEJ ČASTI BRATISLAVA-VRAKUŇA VÁS POZÝVAJÚ

VRAKUNSKÁ HODOVÁ SLÁVNOSŤ

7. – 9. September 2018

Nábrežie Malého Dunaja

Program

7.9. PIATOK

19:00 - 20:00	**GIPSY ČÁVE**
20:00 - 21:00	**Anita Soul**

8.9. SOBOTA

15:30	Otvorenie slávnosti
16:00 - 18:00	**Tárajko a Popletajka** a veľký Festival maskotov
18:00 - 19:00	**KALI**
19:00 - 20:00	Veľké muzikálové hity
20:00 - 20:30	**Martina Šindlerová**
20:30 - 20:50	Xplosion Trio
21:00 - 22:00	**DARA ROLINS**

Športové aktivity

HODOVÝ TENISOVÝ TURNAJ
Registrácia o 9:30 hod. na kurtoch v Tenis clube 26 na Stavbárskej ulici

HODOVÝ FOTBALOVÝ TURNAJ
Registrácia o 9:00 hod. na štadióne ŠK Vrakuňa Bratislava

9.9. NEDEĽA

16:00 - 17:00	KARPATY
17:00 - 18:00	**GIZKA OŇOVÁ**
18:00 - 19:00	Štefan Skrúcaný
19:00 - 20:00	**Bratislava HOT SERENADERS**

VRAKUNSKÝ HODOVÝ BEH
Registrácia o 9:00 hod. na promenáde Malého Dunaja

11.00
Slávnostná sv. omša v Kostole Mena Panny Márie

PRIPRAVENÉ SÚ PRE VÁS:

JARMOČNÉ STÁNKY S TRADIČNÝMI HODOVÝMI ŠPECIALITAMI | TVORIVÉ DIELNE PRE NAJMENŠÍCH
FUNFACE | KOLOTOČE | MAĽOVANIE NA TVÁR | SKÁKACIE ATRAKCIE PRE DETI

Vrakunské noviny • Mesačník mestskej časti Bratislava-Vrakuňa • Ročník VII, číslo 7-8/2018 • Vydáva mestská časť Bratislava-Vrakuňa, v náklade 9750 výtlačkov, IČO: 00 603 295. Nepredajné • **Adresa:** Miestny úrad Vrakuňa, Šíravská 7, 821 07 Bratislava, tel.: 02/4020 4811, e-mail: tomas.zajac@vrakuna.sk • **Redakcia:** Miestny úrad Vrakuňa • **Zodpovedný za inzerciu:** Mgr.Henrieta Dvorská, e-mail: henrieta.dvorska@vrakuna.sk • **Tlač, grafické spracovanie:** Ultra Print, s. r. o., Pluhová 49, 831 03 Bratislava • **neoznačené fotky:** redakcia • ISSN 1338-8878 • EV 4683/12.